47
-32
131

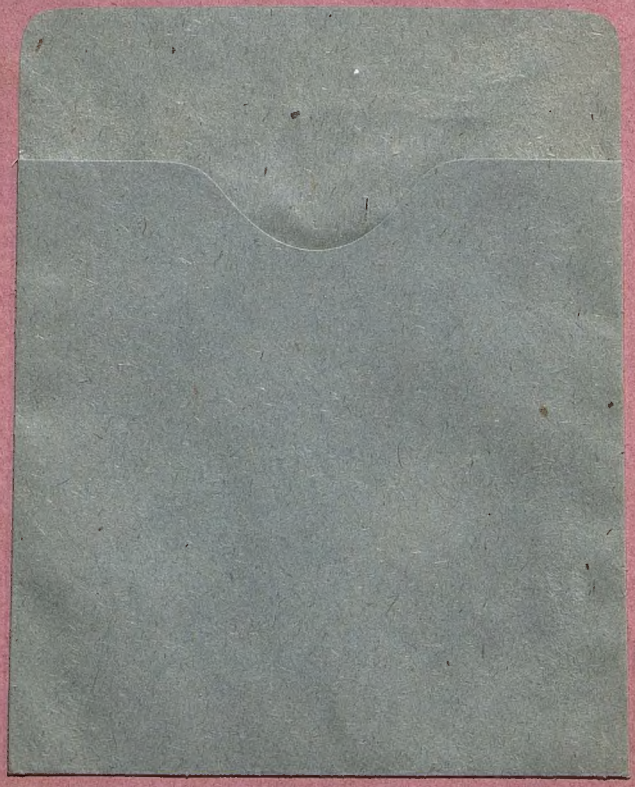

Великая Россійская Революція

ГИАБ
В375 р

1917 г.

ИЛЛЮСТРИРОВАННОЕ ИЗДАНІЕ

ПЕТРОГРАДЪ
1917.

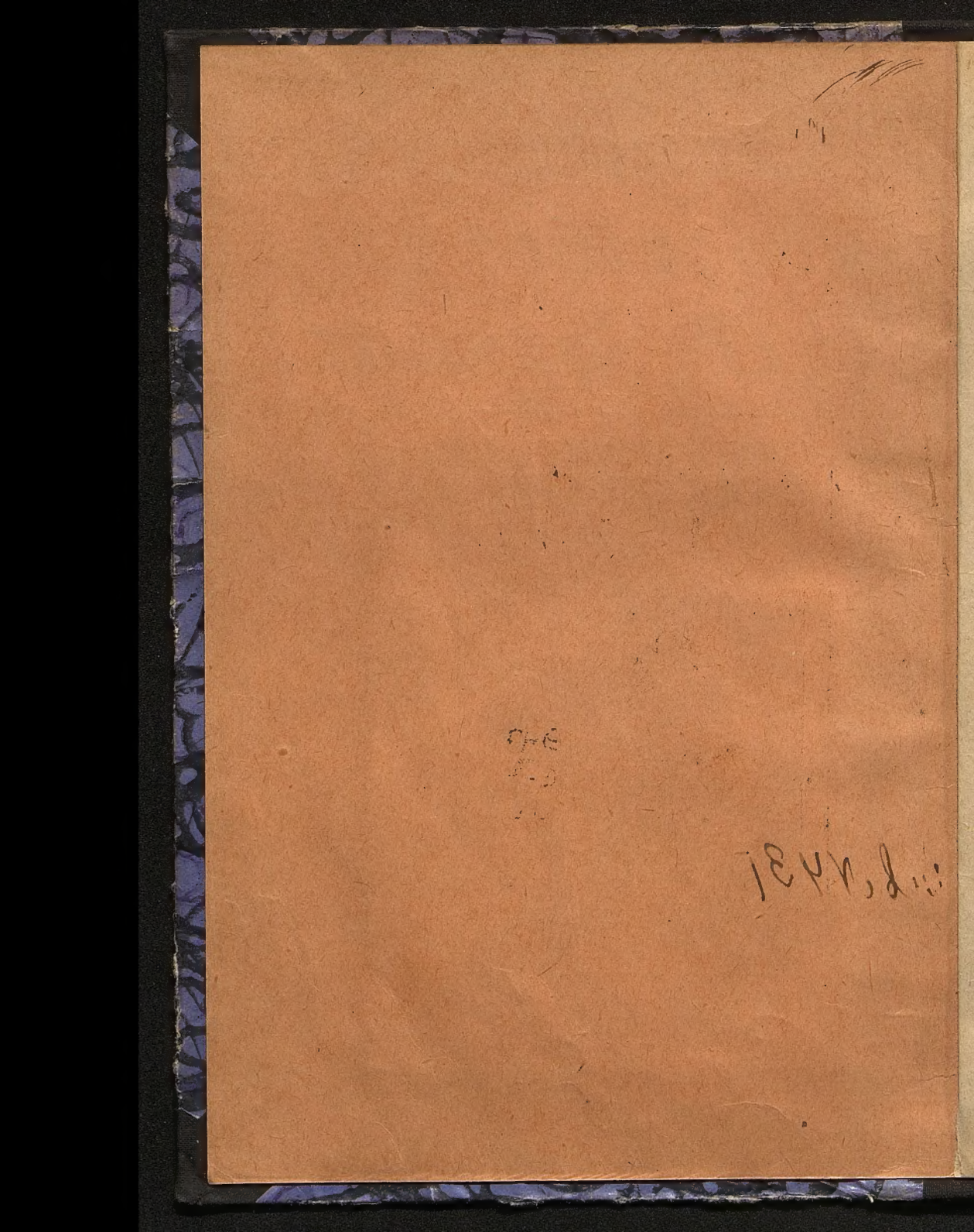

ВЕЛИКАЯ

Россiйская Революцiя

1917 г.

947
В-32
Инв № 431

Издательство „СѢВЕРНАЯ ЗАРЯ“
Петроградъ. Лиговская ул., 44, отд. 716.
1917.

ИНВЕНТАРИЗАЦИЯ
2008

ГИАБ
В 375 р

БИБЛИОТЕКА
КИ-ТА МАРКСИЗМА-ЛЕНИНИЗМА
при ЦК КПСС
1075150

БИБЛИОТЕКА
ИМЭЛ
Спецхран

47074

Паровая типографія „ПОБѢДА" Невскій 88. Тел. 262-34.

БИБЛИОТЕКА
КОММУНИСТИЧЕСКОЙ
АКАДЕМИИ
433
17

КАБИНЕТ ИСТОРИИ
К. А.
ГРАЖДАНСКОЙ ВОЙНЫ
1487
2811.

ДА ЗДРАВСТВУЕТЪ СВОБОДНАЯ РОССІЯ!
2 МАРТА 1917 г.
НОВОЕ ВРЕМЕННОЕ ПРАВИТЕЛЬСТВО.
КН. Г. Е. ЛЬВОВЪ
ПРЕДСѢДАТЕЛЬ СОВѢТА МИНИСТРОВЪ И МИНИСТРЪ ВНУТРЕННИХЪ ДѢЛЪ
П. Н. МИЛЮКОВЪ
МИНИСТРЪ ИНОСТРАННЫХЪ ДѢЛЪ.
А. Ѳ. КЕРЕНСКІЙ.
МИНИСТРЪ ЮСТИЦІИ
А. И. КОНОВАЛОВЪ.
МИНИСТРЪ ТОРГОВЛИ И ПРОМЫШЛЕННОСТИ.
Н. В. НЕКРАСОВЪ.
МИНИСТРЪ ПУТЕЙ СООБЩЕНІЯ.
ПРОФ. А. А. МАНУИЛОВЪ.
МИНИСТРЪ НАРОДНАГО ПРОСВѢЩЕНІЯ.
А. И. ШИНГАРЕВЪ.
МИНИСТРЪ ЗЕМЛЕДѢЛІЯ
А. И. ГУЧКОВЪ
ВОЕННЫЙ МИНИСТРЪ.
М. И. ТЕРЕЩЕНКО.
МИНИСТРЪ ФИНАНСОВЪ.
И. В. ГОДНЕВЪ.
ГОСУДАРСТВЕННЫЙ КОНТРОЛЕРЪ.
В. Н. ЛЬВОВЪ.
ОБЕРЪ-ПРОКУРОРЪ СВ. СИНОДА.
В. И. РОДИЧЕВЪ.
МИНИСТРЪ ПО ДѢЛАМЪ ФИНЛЯНДІИ.

ИНВЕНТА
2

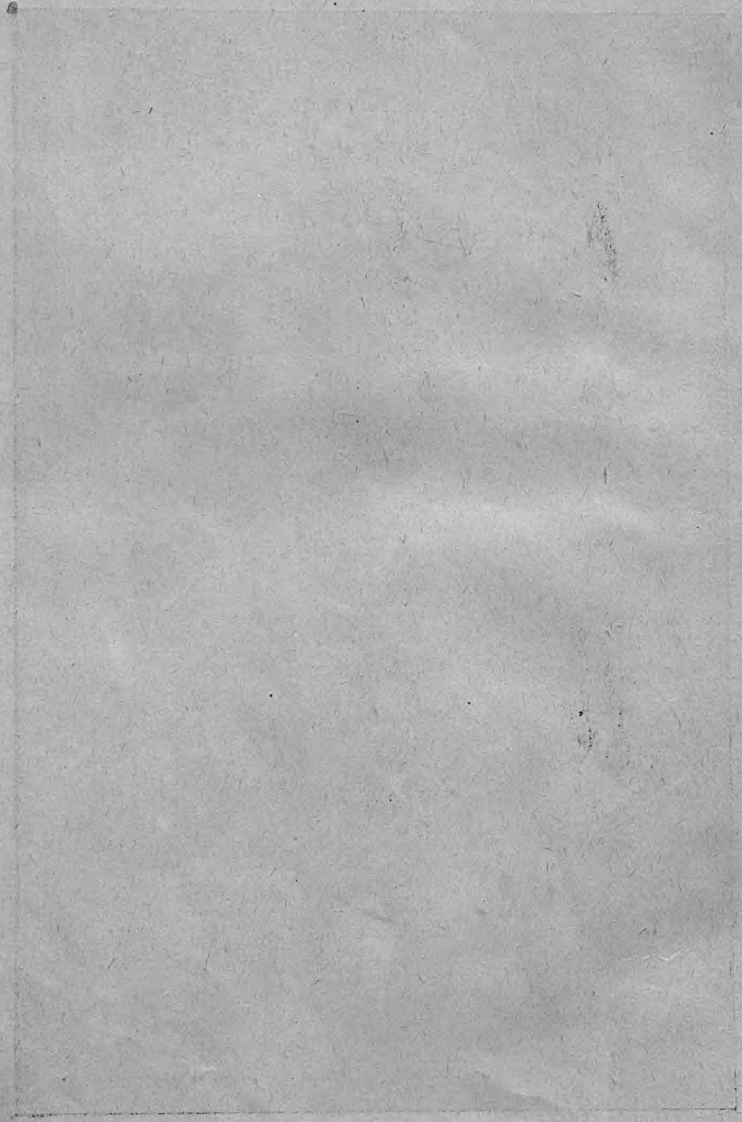

Чаша народнаго гнѣва переполнилась.

Петроградъ 14 февраля. Старая власть еще ко дню открытія Гос. Думы—14-го февраля, въ ожиданіи народныхъ волненій, вооружила крыши домовъ, пожарныя каланчи и другія зданія пулеметами.

Но день 14-го февраля прошелъ спокойно.

Петроградъ 23 февраля. Первые признаки народныхъ волненій появились 23-го февраля. Въ теченіе дня на Выборгской ст., на Невскомъ пр. и прилегающихъ къ нему улицахъ стали появляться толпы народа. Движеніе вагоновъ трамвая частью нарушалось. Въ разныхъ мѣстахъ города устраивались митинги. Ораторы призывали къ борьбѣ со старой властью. Полиція повсюду поспѣвала и разгоняла народъ.

Петроградъ 24 февраля. Слѣдующій день 24 февраля ознаменовался рядомъ крупныхъ столкновеній съ полиціей. Были убитые и раненые.

Петроградъ 25 февраля. 25 февраля трудовая жизнь столицы совершенно замерла. Не работали ни фабрики, ни мастерскія, закрылись конторы и редакціи газетъ. Прекращены были занятія въ учебныхъ заведеніяхъ. Улицы были запружены несмѣтными толпами народа. Солдаты были заперты въ казармахъ, и обученіе молодыхъ солдатъ было отмѣнено.

ИНВЕНТА
20

Столкновенія съ полиціей участились. Вечеромъ произошло крупное столкновеніе у зданія городской думы съ многочисленными жертвами изъ народа.

Огромныя толпы народа, преимущественно рабочихъ и учащейся молодежи собрались на Невскомъ и двинулись къ Знаменской пл., гдѣ состоялся огромный митингъ, съ рѣчами, выдвигавшими чисто-политическія требованія. Казаки, безпрепятственно допу-

стившіе сюда толпу, находились здѣсь же. Въ четвертомъ часу съ Гончарной ул. на толпу ринулся отрядъ конной полиціи съ приставомъ во главѣ. Молодой казачій офицеръ скомандовалъ своему отряду двинуться на полицію. Казаки понеслись съ нагайками и шашками. Приставъ былъ убитъ изъ револьвера, отрядъ полиціи обратился въ бѣгство. Толпа окружила казаковъ съ энтузіазмомъ, повсюду происходили трогательныя сцены братанія народа съ казаками.

Петроградъ 26 февраля. 26 февраля, въ воскресенье, народное движеніе достигло огромныхъ размѣровъ. Впервые противъ народа были пущены въ ходъ пулеметы.

Съ ранняго утра центральныя улицы столицы, особенно Невскій пр., Знаменская площадь, Садовая ул., площадь у Казанскаго собора были оцѣплены патрулями. На глазахъ прохожихъ устанавливались провода военныхъ телефоновъ, привозились

пулеметы и дѣлались всякія другія приготовленія для болѣе успѣшной борьбы съ народомъ.

Все это, однако, не устрашало. Десятки тысячъ людей двигались по улицамъ со знаменами, устраивались митинги, произносились рѣчи, происходили кровавыя столкновенія. Жертвы изъ народа за этотъ день насчитывались сотнями.

ИНВЕНТА
20

ПОСЛѢДНІЙ ВЫЗОВЪ НАРОДУ.

Роспускъ Государственной Думы.

На основаніи статьи 99 Основныхъ Государственныхъ Законовъ, повелѣваемъ: занятія Гос. Думы и Гос. Совѣта прервать 26-го февраля сего года и назначить срокъ ихъ возобновленія не позднѣе апрѣля 1917 года, въ зависимости отъ чрезвычайныхъ обстоятельствъ.

Правительствующій Сенатъ не оставитъ къ исполненію сего учинить надлежащее распоряженіе.

На подлинномъ Собственною Его Императорскаго Величества рукою подписано:

„НИКОЛАЙ".

Въ Царской Ставкѣ.
25-го февраля 1917 г.

Скрѣпилъ: Предсѣдатель Совѣта Министровъ
князь Николай Голицынъ.

Историческое рѣшеніе Государственной Думы.

Совѣтъ старѣйшинъ, собравшись въ экстренномъ засѣданіи и ознакомившись съ указомъ о роспускѣ, постановилъ:

Государственной Думѣ не расходиться.

Всѣмъ депутатамъ оставаться на своихъ мѣстахъ.

Революція началась.

Петроградъ 27-го февраля.

Войска съ народомъ. На сторону революціоннаго народа одними изъ первыхъ перешли слѣдующія воинскія части: Волынскій, Преображенскій, Литовскій, Кексгольмскій и саперные полки.

На сторонѣ революціоннаго нарсда около 25.000 воинскихъ чиновъ.

Взятіе арсенала и главнаго артиллерійскаго управленія. Войсками, послѣ непродолжительнаго сопротивленія, взяты арсеналъ и главное артиллерійское управленіе. Убитъ завѣдывающій складами арсенала генерал Матусовъ. Арсеналъ и главное артиллерійское управленіе находятся подъ охраной возставшихъ.

ИНВЕНТА
20

Освобожденіе политическихъ.

Днемъ сильнымъ отрядомъ солдатъ и вооруженнымъ народомъ, послѣ коротказаго боя съ тюремной стражей, взята Выборгская одиночная тюрьма— „Кресты“. Всѣ политическіе заключенные, въ томъ числѣ и рабочая группа центральнаго военно-промышленнаго комитета, а также Хрусталевъ-Носарь освобождены.

Взяты также домъ предварительнаго заключенія и женская тюрьма (Литовскій замокъ).

Въ руки возставшихъ войскъ и революціоннаго народа попала также и Петропавловская крѣпость, которая превращена въ главную базу революціонной арміи. Всѣ политическіе освобождены изъ казематовъ и выпущены на свободу.

Разгромлено и подожжено охранное отдѣленіе. Всѣ архивы и дѣла политическихъ уничтожены.

Делегація революціонныхъ войскъ въ Гос. Думѣ.

Около 1 ч. дня делегація отъ 25.000 возставшихъ солдатъ явилась въ Гос. Думу для освѣдомленія о позиціи, занятой народными представителями.

М. В. Родзянко передалъ делегаціи слѣдующее единогласно принятое постановленіе совѣта старѣйшинъ:

„Основнымъ лозунгомъ момента является упраздненіе старой власти и замѣна ея новой. Въ дѣлѣ осуществленія этого Госуд. Дума приметъ живѣйшее участіе, но для этого прежде всего необходимы порядокъ и спокойствіе".

Одновременно Предсѣдатель Госуд. Думы вручилъ делегатамъ тексты телеграммъ, отправленныхъ 26 февраля царю въ Ставку, начальнику штаба, генералу Алексѣеву, и тремъ главнокомандующимъ фронтами.

Телеграмма царю:

„Положеніе серьезное. Въ столицѣ анархія. Правительство парализовано. Транспортъ, продовольствіе и топливо пришли въ полное разстройство. Растетъ общее недовольство. На улицахъ происходитъ безпорядочная стрѣльба. Частью войска стрѣляютъ другъ въ друга. Необходимо немедленно поручить лицу, пользующемуся довѣріемъ страны, составить новое правительство. Медлить нельзя. Всякое промедленіе смерти подобно. Молю Бога, чтобы въ этотъ часъ отвѣтственность не пала на вѣнценосца".

Телеграммы всѣмъ главнокомандующимъ фронтами заключаютъ вышеприведенный текстъ, снабженный просьбой поддержать съ своей стороны передъ царемъ обращеніе Предсѣдателя Госуд. Думы.

Генералъ Брусиловъ отвѣтилъ:

„Вашу телеграмму получилъ. Свой долгъ передъ Родиной и царемъ исполнилъ".

Телеграмма генерала Рузскаго гласитъ:

„Телеграмму получилъ. Порученіе исполнилъ".

ИНВЕНТА
20

27 февраля утромъ Предсѣдатель Госуд. Думы обратился къ царю со второй телеграммой слѣдующаго содержанія:

„Положеніе ухудшается. Надо принять немедленно мѣры, ибо завтра будетъ поздно. Насталъ послѣдній часъ, когда рѣшается судьба Родины и династіи".

Отставка Кн. Голицына. Въ 1 часъ дня предсѣдатель Совѣта Министровъ доложилъ по телефону Предсѣдателю Г. Думы Родзянкѣ о подачѣ имъ въ отставку. По слухамъ, подали въ отставку и остальные члены кабинета, за исключеніемъ Протопопова.

Революціонная армія въ Гос. Думѣ. Около 2 часовъ дня

сильные отряды революціонной арміи, сопровождаемые вооруженнымъ народомъ, подошли къ зданію Гос. Думы. Навстрѣчу революціонной арміи вышли члены Госуд. Думы — Н. С. Чхеидзе, А. Ф. Керенскій, А. И. Скобелевъ и мн. др. Появленіе депутатовъ, а особенно наиболѣе популярныхъ въ народныхъ массахъ, было

встрѣчено громкимъ „ура“. Съ рѣчами къ войскамъ выступали Чхеидзе, Керенскій, Скобелевъ.

Лица, руководившія возставшими солдатами, снявъ караулъ у Таврическаго дворца, приняли охрану Гос. Думы на себя, заняли почту и телеграфъ въ зданіи Гос. Думы и поставили часовыхъ у телефонныхъ аппаратовъ.

Присоединеніе л-гв. Павловскаго полка. Въ седьмомъ часу вечера лейбъ-гвардіи Павловскій полкъ съ оружіемъ въ рукахъ при офицерахъ вырвался изъ Зимняго дворца и присоединился къ революціонной арміи.

Временный Комитетъ Госуд. Думы. Въ половинѣ третьяго часа дня въ Полуциркульномъ залѣ, подъ предсѣдательствомъ М. В. Родзянко, состоялось совѣщаніе членовъ Г. Думы. На обсужденіе былъ поставленъ вопросъ объ организаціи Временнаго Комитета для поддержанія порядка въ Петроградѣ и для сношеній съ различными учрежденіями и лицами. Въ виду многолюдности собранія выборъ Временного Комитета поручено произвести совѣту старѣйшинъ.

По окончаніи совѣщанія Г. Думы, въ кабинетѣ М. В. Родзянко состоялось засѣданіе совѣта старѣйшинъ, на которомъ состоялись выборы членовъ Временнаго Комитета Гос. Думы.

Аресты враговъ народа. Около $5^1/_2$ ч. вечера въ помѣщеніе Гос. Думы подъ сильнымъ конвоемъ революціоннаго народа былъ доставленъ предсѣдатель Г. Совѣта, бывшій министръ юстиціи И. Г. Щегловитовъ.

Послѣ краткаго совѣщанія, по распоряженію членовъ Временнаго Комитета, Щегловитовъ временно

ИНВЕНТА
20

помѣщенъ подъ сильной охраной въ министерскомъ павильонѣ Таврическаго дворца.

Въ теченіе дня революціоннымъ народомъ были произведены обыски въ квартирахъ всѣхъ членовъ

кабинета. Ни одного изъ Министровъ арестовать не удалось, такъ какъ никого изъ нихъ не оказалось дома.

Образованіе Исполнительнаго Комитета Гос. Думы.

27-го февраля, ровно въ полночь, организовался Исполнительный Комитетъ Гос. Думы въ слѣдующемъ составѣ: М. В. Родзянко, А. Ф. Керенскій, Н. С. Чхеидзе, В. В. Шульгинъ, П. Н. Милюковъ, М. А. Караулovъ, А. И. Коноваловъ, И. И. Дмитрюковъ, В. А. Ржевскій, С. И. Шидловскій, Н. В. Некрасовъ и В. Н. Львовъ.

Въ тотъ же день Временный Комитетъ Гос. Думы опубликовалъ слѣдующее воззваніе:

„Временный Комитетъ членовъ Государственной Думы при тяжелыхъ условіяхъ внутренней разрухи, вызванной мѣрами стараго пра-

вительства, нашелъ себя вынужденнымъ взять въ свои руки возстановленіе государственнаго и общественнаго порядка. Сознавая всю отвѣтственность принятаго имъ рѣшенія, Комитетъ выражаетъ увѣренность, что населеніе и армія помогутъ ему въ трудной задачѣ созданія новаго правительства, соотвѣтствующаго желаніямъ населенія и могущаго пользоваться его довѣріемъ".

Предсѣдатель Гос. Думы *М. Родзянко.*

Кромѣ вышенапечатаннаго Исполнительный Комитетъ выпустилъ въ 2 часа ночи на 28-ое февраля слѣдующее воззваніе:

„Временный Комитетъ Гос. Думы обращается къ жителямъ Петрограда также съ призывомъ во имя общихъ интересовъ щадить государственныя и общественныя учрежденія и приспособленія, какъ-то: телеграфъ, водокачки, электрическія станціи, трамваи, а также правительственныя мѣста и учрежденія. Равнымъ образомъ Комитетъ Государственной Думы поручаетъ охранѣ гражданъ заводы и фабрики, какъ работающіе на оборону, такъ и общаго назначенія. Необходимо помнить, что порча и уничтоженіе учрежденій и имуществъ, не принося никому пользы, причиняетъ огромный вредъ какъ государству, такъ и всему населенію, ибо всѣмъ одинаково нужна вода, свѣтъ и пр. Недопустимы также посягательства на жизнь и здоровье, а равнымъ образомъ имущества частныхъ лицъ. Пролитіе крови и разгромъ имущества ляжетъ пятномъ на совѣсть людей совершившихъ эти дѣянія и можетъ принести кромѣ того неисчислимыя бѣдствія всему населенію столицы".

Предсѣдатель Гос. Думы
Михаилъ Родзянко.

ИНВЕНТА
20

Обязанности коменданта возставшаго петроградскаго гарнизона принялъ на себя по предложенію Исполнительнаго Комитета Гос. Думы полковникъ генеральнаго штаба Б. А. Энгельгардъ, вступившій въ должность въ началѣ 1-го часа ночи.

Образованіе Совѣта Рабочихъ и Солдатскихъ Депутатовъ.

Одновременно съ образованіемъ Исполнительнаго Комитета Гос. Думы образовался Совѣтъ Рабочихъ и Солдатскихъ Депутатовъ. Предсѣдателемъ Совѣта былъ избранъ въ первомъ засѣданіи Совѣта членъ Гос.

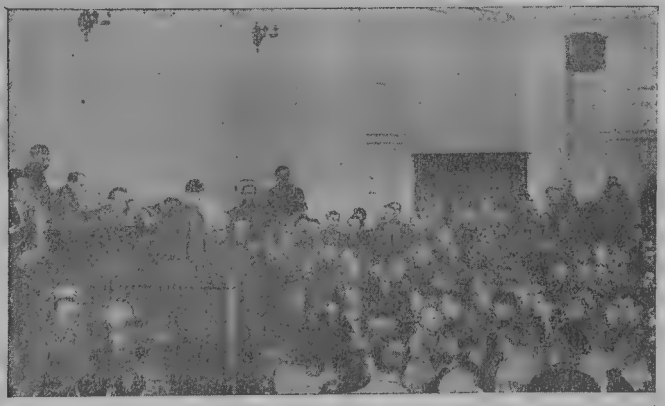

Думы Н. С. Чхеидзе, а товарищемъ предсѣдателя члены Гос. Думы А. Ф. Керенскій и М. И. Скобелевъ.

27-го февраля Совѣтъ Рабочихъ и Солдатскихъ Депутатовъ обратился къ населенію Россіи и Петрограда со слѣдующимъ воззваніемъ:

Къ населенію Петрограда и Россіи отъ Совѣта Рабочихъ и Солдатскихъ Депутатовъ.

„Старая власть довела страну до полнаго развала, а народъ до голоданія. Терпѣть дальше стало невозможно. Населеніе Петрограда вышло на улицу, чтобы заявить о своемъ недовольствѣ. Его встрѣтили залпами. Вмѣсто хлѣба, царское правительство дало народу свинецъ.

Но солдаты не захотѣли итти противъ народа, и возстали противъ правительства. Вмѣстѣ съ народомъ они захватили оружіе, военные склады и рядъ важныхъ правительственныхъ учрежденій.

Борьба еще продолжается, она должна быть доведена до конца. Старая власть должна быть окончательно низвергнута и уступить мѣсто народному правленію. Въ этомъ спасеніе Россіи.

Для успѣшнаго завершенія борьбы въ интересахъ демократіи, народъ долженъ создать свою собственную властную организацію.

Вчера 27 февраля въ столицѣ образовался Совѣтъ Рабочихъ Депутатовъ — изъ выборныхъ представителей заводовъ и фабрикъ, возставшихъ воинскихъ частей, а также демократическихъ и соціалистическихъ партій и группъ.

Совѣтъ Рабочихъ Депутатовъ, засѣдающій въ Государственной Думѣ, ставитъ своей основной задачей организацію народныхъ силъ и борьбу за окончательное упроченіе политической свободы и народнаго правленія въ Россіи.

Совѣтъ назначилъ районныхъ комиссаровъ для установленія народной власти въ районахъ Петрограда.

Приглашаемъ все населеніе столицы немедленно сплотиться вокругъ Совѣта, образовать мѣстные комитеты въ районахъ и взять въ свои руки управленіе всѣми мѣстными дѣлами.

Всѣ вмѣстѣ общими силами будемъ бороться за полное устраненіе стараго правительства и созывъ учредительнаго собранія, избраннаго на основѣ всеобщаго, равнаго, прямого и тайнаго избирательнаго права".

1075150

БИБЛИОТЕКА КОММУНИСТИЧЕСКОЙ АКАДЕМИИ

БИБЛИОТЕКА ИН-ТА МАРКСИЗМА-ЛЕНИНИЗМА ПРИ ЦК КПСС

ИНВЕНТА
20

Петроградъ 28 февраля.

Революціонныя войска.

Число возставшихъ воинскихъ частей растетъ съ каждымъ часомъ. Почти весь петроградскій гарнизонъ, за незначительными исключеніями, перешелъ на сторону революціоннаго народа. Нѣкоторые полки, въ томъ числѣ и Преображенскій, перешли въ революціонный лагерь со всѣмъ офицерскимъ составомъ во главѣ.

Мало было вчера офицеровъ въ революціонной арміи. Сегодня ихъ уже много. Здѣсь и прапорщики, и подпоручики, и поручики, есть капитаны, полковники. Есть и генералы.

Ежеминутно подходятъ къ Таврическому дворцу все новыя и новыя части. Нѣкоторыя являются съ развернутыми знаменами и оркестрами музыки и съ командирами во главѣ.

Въ Екатерининскомъ залѣ воинскіе чины отдѣльныхъ частей формируются въ баталіоны, получаютъ вооруженіе и затѣмъ занимаютъ свои мѣста въ отдѣль-

ныхъ частяхъ города, согласно установленной диспозиціи.

Всѣ приказанія отдаются въ письменномъ видѣ отъ имени коменданта петроградскаго гарнизона, полковника Энгельгарда.

Нѣкоторые члены Временнаго Комитета привѣтствуютъ прибывающія войска рѣчами.

Рѣчь М. В. Родзянко къ юнкерамъ.

Передъ подъѣздомъ Таврическаго дворца выстроились юнкера Михайловскаго артиллерійскаго училища, къ которымъ вышелъ М. В. Родзянко.

Начальникъ училища, генералъ, скомандовалъ: „Смирно".

Часть взяла на караулъ и Предсѣдатель Гос. Думы произнесъ слѣдующую рѣчь:

„Я васъ привѣтствую, господа офицеры и господа военные. Я привѣтствую васъ, пришедшихъ сюда и тѣмъ доказавшихъ ваше желаніе помочь усиліямъ Гос. Думы водворить порядокъ въ томъ разбушевав-

ИНВЕНТА
20

шемся морѣ безпорядка, къ которому насъ привело несовершенство управленія.

— Я привѣтствую васъ еще и потому, что вы — молодежь, основа и будущее счастье великой Россіи. Я твердо вѣрю, что если вамъ угодно такимъ образомъ поддержать усилія Гос. Думы, то мы достигнемъ той цѣли, которая дастъ счастіе нашей Родинѣ. Да здравствуетъ наша дорогая Родина! Я твердо вѣрю, что въ вашихъ сердцахъ горитъ горячая любовь къ Родинѣ и что въ вашей дальнѣйшей дѣятельности вы поведете на ратные подвиги наши славныя войска и что побѣда будетъ обезпечена. Да здравствуетъ Михайловское артиллерійское училище.

Рѣчь Предсѣдателя была покрыта шумными криками „ура".

— Будь другомъ народа, Родзянко, — раздались возгласы.

Рѣчь Милюкова къ лейбъ-гренадерамъ.

Появленіе П. Н. Милюкова на возвышеніи въ Екатерининскомъ залѣ было встрѣчено привѣтственными криками.

— Съ вами говоритъ членъ Временного Комитета Милюковъ. (Возгласы: „Знаемъ!").

— Послѣ того, какъ власть выпала изъ рукъ нашихъ враговъ, ее нужно взять въ наши собственныя руки и это надо сдѣлать немедленно, это надо сдѣлать сегодня („Ура") ибо мы не знаемъ, что будетъ завтра.

Что же нужно сдѣлать сегодня, что же нужно для того, чтобы взять власть въ свои руки? Для этого мы должны быть, прежде всего, организованными, едиными и подчиненными единой власти. Властью этой является Временный Комитетъ Госу-

дарственной Думы. Ему нужно подчиняться и никакой другой власти, ибо двоевластіе опасно и грозитъ намъ распыленіемъ и раздробленіемъ силъ.

— Я вчера видѣлъ первый полкъ, который пришелъ сюда въ полномъ порядкѣ со своими офицерами и призналь власть Государственной Думы („Браво"). Помните, единственное условіе нашей силы — наша организованность. Только вмѣстѣ съ офицерами вы будете сильны. Неорганизованная толпа силы не представляетъ. Если бы вся армія превратилась въ неорганизованную толпу, то достаточно небольшой кучки организованныхъ враговъ, чтобы ее разбить. („Вѣрно"). Надо сегодня же сорганизоваться и сдѣлать то, что сдѣлалъ первый явившійся сюда полкъ. Найдите своихъ офицеровъ, которые состоятъ подъ командой Государственной Думы и сами встаньте подъ ихъ команду. Этотъ вопросъ сегодня очередной.

Помните, что врагъ не дремлетъ и готовится стереть насъ съ вами съ лица земли. (Возгласы: „Не будетъ этого").

— Такъ этого не будетъ? — обращается къ солдатамъ П. Н. Милюковъ.

— Не будетъ! — раздается единодушный отвѣтъ военныхъ.

Рѣчь Керенскаго. — Товарищи рабочіе, солдаты, офицеры и граждане! — сказалъ депутатъ. — То, что мы всѣ собрались въ этомъ залѣ въ этотъ великій, знаменательный день даетъ мнѣ вѣру въ то, что старый варварскій строй погибъ безвозвратно. (Гулъ одобренія).

— Я думаю, что то, что мы дѣлаемъ здѣсь, есть дѣло не только Петроградское, — это дѣло всей ве-

ИНВЕНТА
20

ликой страны, дѣло, за которое уже погибъ въ безплодной борьбѣ рядъ поколѣній.

— Товарищи! Въ жизни каждаго государства, какъ и въ жизни отдѣльнаго человѣка, бываютъ моменты, когда вопросъ идетъ уже не о томъ, какъ лучше жить, а о томъ, будетъ ли оно вообще жить.

Мы переживаемъ такой моментъ, когда мы должны спросить себя, будетъ ли Россія жить, если старый порядокъ будетъ существовать? чувствуете-ли вы это? (Весь залъ отвѣчаетъ: „Чувствуемъ").

Мы собрались сюда дать клятвенное завѣреніе, что Россія будетъ свободна.

— Клянемся! — всѣ подняли руки вверхъ.

— Товарищи! Первѣйшей нашей задачей сейчасъ является организація. Мы должны въ три дня создать полное спокойствіе въ городѣ, полный порядокъ въ нашихъ рядахъ.

А. Ф. Керенскій призываетъ солдатъ и офицеровъ къ полному единенію и довѣрію другъ къ другу, призываетъ офицеровъ быть старшими товарищами солдатъ.

— Весь народъ сейчасъ заключилъ одинъ прочный союзъ противъ самаго страшнаго нашего врага, болѣе страшнаго, чѣмъ врагъ внѣшній, — противъ стараго режима. И этотъ союзъ долженъ сохраниться до тѣхъ поръ, пока мы не достигнемъ своей цѣли.

Свою рѣчь А. Ф. Керенскій закончилъ возгласомъ:

— Да здравствуетъ свободный гражданинъ свободной Россіи.

Долго несмолкавшее „ура“ было отвѣтомъ на эту рѣчь.

Арестованные враги народа. Министерскій павильонъ Таврическаго дворца переполненъ высокопоставленными узниками. Кромѣ И. Г. Щегловитова, арестованнаго еще 27 февраля, сегодня, въ разное время подъ конвоемъ доставлены:

Бывшій предсѣдатель Совѣта Министровъ Б. В. Штюрмеръ.

Бывшій товарищъ министра внутреннихъ дѣлъ Протопопова, генералъ-лейтенантъ П. Г. Курловъ.

Эксъ-министръ здравоохраненія Г. Е. Рейнъ.

Членъ Г. Совѣта Ширинскій-Шихматовъ.

Небезызвѣстный генералъ М. С. Комиссаровъ.

Товарищъ министра путей сообщенія И. П. Борисовъ.

ИНВЕНТА
20

Начальникъ управленія желѣзныхъ дорогъ С. Б. Богашевъ.

Начальникъ главнаго управленія военно-учебныхъ заведеній генералъ Забѣлинъ.

Петроградскій градоначальникъ генералъ-майоръ Балкъ.

Начальникъ военно-медицинской академіи генералъ Макавеевъ.

Вице-адмиралъ Карцевъ.

Адмиралъ Гирсъ, и безконечное количество второстепенныхъ чиновъ администраціи и полиціи.

Гдѣ правительство?

Въ теченіе дня на этотъ счетъ циркулировали самые разнообразные слухи. По одной версіи Совѣтъ Министровъ засѣдалъ въ помѣщеніи Петроградскаго градоначальника, по другой — въ залахъ Маріинскаго дворца.

Ночью и сегодня днемъ увѣряютъ, будто старая власть, далеко не въ полномъ составѣ (Протопоповъ, по слухамъ, скрывается въ Царскомъ Селѣ), засѣла

въ адмиралтействѣ подъ защитой небольшой части оставшихся вѣрными старому правительству солдатъ.

Переходъ Русской Бастиліи въ руки возставшаго народа. Комендантъ Петропавловской крѣпости выразилъ вчера желаніе переговорить съ членами Исполнительнаго Комитета Госуд. Думы.

Сегодня утромъ В. В. Шульгинъ отправился въ Петропавловскую крѣпость и послѣ переговоровъ съ комендантомъ сообщилъ, что войска крѣпости на сторонѣ народа.

Телефонъ въ рукахъ народа. Помѣщеніе городской телефонной станціи, охранявшееся правительственными войсками, а затѣмъ покинутое ими, было оставлено телефонистками.

Сегодня по распоряженію Исполнительнаго Комитета Гос. Думы на телефонную станцію отправленъ караулъ, занявшій станцію, а посланные Комитетомъ механики приступили къ возстановленію телефоннаго сообщенія и устраненію возможностей пользованія телефономъ лицамъ, причастнымъ къ старому правительству.

Адмиралтейство въ рукахъ народа. Адмиралтейство, гдѣ до сихъ поръ скрывались члены стараго правительства, занято народными войсками.

До 12 часовъ дня Адмиралтейство занимали три роты Измайловскаго полка, нѣкоторое количество конной артиллеріи и немногочисленной конницы. Послѣ 12 часовъ эти войска, остававшіяся до того времени на сторонѣ прислужниковъ стараго режима, оставили Адмиралтейство и разошлись по своимъ квартирамъ. Послѣ этого изъ Адмиралтейства скрылись и скрывавшіеся тамъ министры.

ИНВЕНТА
20

Присоединеніе войскъ, расположенныхъ въ окрестностяхъ Петрограда.

Вечеромъ, 28 февраля, члены Государственной Думы И. Н. Ефремовъ и В. Н. Пепеляевъ, по порученію Комитета Гос. Думы, ѣздили встрѣчать на Балтійскій вокзалъ части войскъ, прибывшія изъ мѣстностей, расположенныхъ внѣ Петрограда. Среди прибывшихъ нѣсколькихъ тысячъ солдатъ народной арміи находилась школа прапорщиковъ. Всѣ части прибыли во главѣ со своими офицерами.

Депутаты привѣтствовали войска отъ имени Гос. Думы и сообщили имъ, что стараніями Комитета Гос. Думы имъ отведены помѣщенія, которыя они и просили занимать совершенно спокойно.

— Комитетъ Гос. Думы, — сказали депутаты, — старался при этомъ, сколько могъ. Но не взыщите, что временно вамъ придется немного потѣсниться.

Въ заключеніе депутаты провозгласили „ура“ въ честь арміи. Въ отвѣтъ на это привѣтствіе одинъ изъ офицеровъ провозгласилъ „ура“ въ честь Гос. Думы, которое было единодушно подхвачено войсками.

Получивъ свѣдѣнія, что пулеметные полки, съ офицерами во главѣ, выступили изъ Ораніенбаума въ Петроградъ, чтобы присоединиться къ войскамъ народной арміи, Исполнительный Комитетъ Гос. Думы командировалъ встрѣтить эти полки и привѣтствовать ихъ отъ имени Комитета, депутатовъ И. Н. Ефремова и Н. В. Титова.

Депутатамъ для встрѣчи этихъ полковъ великимъ княземъ Кирилломъ Владиміровичемъ былъ предоставленъ автомобиль. Депутаты встрѣтили войска частью у Балтійскаго вокзала, частью на самомъ вокзалѣ и частью по дорогѣ къ Нарвской заставѣ.

И. Н. Ефремовъ и Н. В. Титовъ, обратились къ перешедшимъ на сторону народа войскамъ съ рѣчами, въ которыхъ они горячо привѣтствовали ихъ отъ имени Гос. Думы и пригласили ихъ идти къ Таврическому дворцу, гдѣ они получатъ дальнѣйшія указанія.

Войска восторженно привѣтствовали депутатовъ кликами „ура".

Четвертый Стрѣлковый его величества полкъ,

ИНВЕНТА
20

квартирующій въ Царскомъ Селѣ, перешелъ на сторону народа и въ началѣ 4 часа подошелъ къ Таврическому дворцу.

Вызванные старымъ правительствомъ изъ Стрѣльны воинскія части перешли на сторону революціоннаго народа и прибыли въ Г. Думу.

Сегодня утромъ по Николаевской ж. д. прибыли два Сибирскихъ полка. Въ 11 час. утра делегаты отъ полковъ явились въ Таврическій дворецъ съ предложеніемъ своихъ услугъ Временному Комитету Гос. Думы. Предложеніе было принято съ восторгомъ.

Въ 2 часа дня членъ Гос. Думы священникъ Поповъ 2-й съ крестомъ въ рукахъ благословлялъ революціонныя войска.

— Да будетъ,—сказалъ священникъ,—памятенъ этотъ день во вѣки вѣковъ.

Какъ былъ арестованъ Протопоповъ? Въ 11 час. 15 мин. вечера къ Таврическому дворцу подошелъ господинъ въ шубѣ и обратился къ одному изъ студентовъ съ вопросомъ:

— Скажите, вы—студентъ?

— Студентъ,—послѣдовалъ отвѣтъ.

— Прошу васъ, проведите меня къ членамъ Исполнительнаго Комитета Государственной Думы. Я—бывшій министръ внутреннихъ дѣлъ Протопоповъ. Я тоже желаю блага нашей Родинѣ, и потому явился добровольно. Проведите меня къ кому нужно.

Студентъ провелъ А. Д. Протопопова въ кабинетъ членовъ Исполнительнаго Комитета Государственной Думы.

Толпа народа и солдатъ, узнавъ Протопопова, встрѣтила его возгласами возмущенія. Блѣдный, по-

шатываясь, предсталъ Протопоповъ передъ однимъ изъ членовъ Исполнительнаго Комитета.

Увидавъ, кто передъ нимъ стоитъ, членъ Исполнительнаго Комитета распорядился пригласить конвой. Солдаты взяли ружья на перевѣсъ и во главѣ огромной процессіи повели Протопопова въ министерскій павильонъ.

Вскорѣ сюда явился А. Ф. Керенскій. Протопоповъ всталъ и, подойдя къ А. Ф. Керенскому, заявилъ:

— Ваше превосходительство, отдаю себя въ ваше распоряженіе.

— Бывшій министръ внутреннихъ дѣлъ Протопоповъ, — послѣдовалъ отвѣтъ А. Ф. Керенскаго, — отъ имени Исполнительнаго Комитета объявляю васъ арестованнымъ.

Протопоповъ наклонился къ А. Ф. Керенскому и сталъ что-то шептать.

— Господинъ караульный офицеръ, — заявилъ А. Ф. Керенскій,—бывшій министръ внутреннихъ дѣлъ желаетъ сдѣлать мнѣ какое-то секретное сообщеніе. Потрудитесь провести Протопопова въ отдѣльную комнату.

Протопоповъ былъ препровожденъ въ отдѣльную комнату, гдѣ между нимъ и А. Ф. Керенскимъ произошла бесѣда. Какъ говорятъ, Протопоповъ сообщилъ А. Ф. Керенскому, гдѣ спрятаны пулеметы, разстрѣливающіе войска и народъ.

Оффиціальное признаніе Временнаго Правительства Англіей и Франціей.

Французскій и англійскій послы оффиціально заявили Предсѣдателю Государственной Думы М. В. Родзянко, что правительства Франціи и Англіи вступаютъ въ дѣловыя сношенія съ Временнымъ Испол-

ИНВЕНТА
20

нительнымъ Комитетомъ Государственной Думы, выразителемъ истинной воли народа и единственнымъ законнымъ Временнымъ Правительствомъ Россіи.

Извѣщеніе М. В. Родзянко Главнокомандующимъ армій и флота о переходѣ власти къ Временному Комитету Гос. Думы.

Предсѣдатель Государственной Думы М. В. Родзянко послалъ на имя командующихъ флотами Балтійскаго и Чернаго морей, главнокомандующихъ арміями сѣвернаго, юго-западнаго и западнаго фронтовъ, помощнику главнокомандующаго румынскаго фронта и главнокомандующему кавказскимъ фронтомъ и начальнику штаба верховнаго Главнокомандующаго двѣ телеграммы слѣдующаго содержанія:

I.

Временный Комитетъ членовъ Государственной Думы сообщаетъ вашему высокопревосходительству, что въ виду устраненія всего состава бывшаго совѣта министровъ, правительственная власть перешла въ настоящее время къ Временному Комитету Государственной Думы.

Предсѣдатель Гос. Думы
Михаилъ Родзянко.

II.

Временный Комитетъ членовъ Госуд. Думы, взявшій въ свои руки созданіе нормальныхъ условій жизни и управленія въ столицѣ, приглашаетъ дѣйствующую армію и флотъ сохранить полное спокойствіе и питать полную увѣренность, что общее дѣло борьбы противъ внѣшняго врага ни на минуту не будетъ прекращено или ослаблено. Такъ же стойко и мужественно, какъ доселѣ, армія и флотъ должны продолжать дѣло защиты своей Родины.

Временный Комитетъ при содѣйствіи столичныхъ воинскихъ частей и при сочувствіи населенія въ ближайшее время водворитъ спокойствіе въ тылу и возстановитъ правильную дѣятельность правительственныхъ установленій.

Пусть и съ своей стороны каждый офицеръ, солдатъ и матросъ исполнитъ свой долгъ и твердо помнитъ, что дисциплина и порядокъ есть лучшій залогъ вѣрнаго и быстраго окончанія вызванной старымъ правительствомъ разрухи и созданія новой правительственной власти.

Предсѣдатель Гос. Думы *Михаилъ Родзянко.*

Комиссары Исполнительнаго Комитета. По постановленію Временнаго Исполнительнаго Комитета Госуд. Думы для завѣдыванія отдѣльными частями (министерствами) назначены особые комиссары изъ состава членовъ Госуд. Думы.

Петроградъ 1-го марта.

Завоеванія народа. Въ теченіе 1-го марта революціоннымъ народомъ и арміей заняты слѣдующіе опорные пункты стараго строя.

Взятъ Зимній дворецъ, занята часть министерствъ, взято градоначальство и проч.

Рабочіе Пороховскаго завода взяли Шлиссельбургскую крѣпость. Освобождены 63 заключенныхъ, въ томъ числѣ бывшій членъ Гос. Думы И. Е. Пьяныхъ съ сыномъ.

Ростъ революціонной арміи. Съ каждымъ часомъ растутъ силы возставшаго народа.

Въ теченіе сегодняшняго дня къ возставшему народу присоединились: артиллеристы-пиротехники,

ИНВЕНТА
20

минная подрывная рота въ полномъ составѣ со всѣми офицерами, академія генеральнаго штаба въ полномъ составѣ (350 офицеровъ), лейбъ-гвардіи конно-гренадерскій полкъ въ полномъ составѣ, флотскій экипажъ со всѣми офицерами, балтійская судовая команда, — послѣдняя избрала изъ своего состава 16 делегатовъ, командировавъ ихъ въ Совѣтъ Рабочихъ Депутатовъ,—

нижніе чины жандармскаго дивизіона, 2-й балтійскій флотскій экипажъ въ составѣ около 5.000 чел. съ большей частью офицеровъ.

Въ Петроградѣ на сторонѣ стараго правительства остались только самыя незначительныя части.

Присоединеніе воинскихъ частей, расположенныхъ въ окрестностяхъ Петрограда.

Добрыя вѣсти приходятъ и со стороны полковъ, расположенныхъ вблизи Петрограда. Сталъ подъ знамена революціи собственный его величества стрѣлковый батальонъ, квартирующій въ Красномъ Селѣ. Изъ Ораніенбаума пришелъ къ Государственной Думѣ Первый запасный пулеметный полкъ, причемъ многія части его съ офицерами.

Автомобильная рота, расположенная въ селѣ Ивановскомъ (30 вер. отъ Петрограда) присоединилась къ возставшему народу.

4-й Донской полкъ, расположенный въ окрестностяхъ города, присоединился къ возставшимъ войскамъ и съ музыкой пришелъ въ Петроградъ.

Изъ Краснаго Села прибылъ въ столицу возставшій 171 запасный полкъ. Полкъ прибылъ съ музыкой, при офицерахъ, во главѣ съ командиромъ полка.

Финляндскій полкъ перешелъ на сторону возставшаго народа. Командиръ полка явился въ Гос. Думу и попросилъ кого-либо отправить къ его полку. Къ полку отправился деп. М. С. Аджемовъ, и произнесъ тамъ рѣчь.

Комитетъ Гос. Думы получилъ телеграмму о томъ, что лужскій гарнизонъ примкнулъ къ народной арміи и занялъ всѣ правительственныя учрежденія въ городѣ.

Конвойцы въ Гос. Думѣ. Сегодня утромъ въ Гос. Думу явился весь конвой Его Величества. Представители конвоя заявили, что нѣкоторые офицеры предоставили имъ полную свободу дѣйствій, и просили приставить караулъ къ тѣмъ офицерамъ, которые отказались принять участіе въ возстаніи.

Сестрорѣцкъ въ рукахъ рабочихъ. Въ Сестрорѣцкѣ рабочіе очистили городъ отъ полиціи, овладѣли заводомъ, выбрали Совѣтъ рабочихъ депутатовъ и прислали своихъ представителей въ петроградскій Совѣтъ рабочихъ депутатовъ.

ИНВЕНТА

Царскосельскій Дворецъ во власти Гос. Думы.

Комендантъ Царскосельскаго дворца обратился съ просьбой къ М. Родзянко принять мѣры къ водворенію порядка въ Царскомъ Селѣ и особенно въ районѣ дворца.

Туда немедленно по постановленію Исполнительнаго Комитета командированы члены Гос. Думы И. П. Демидовъ и В. А. Степановъ.

Всѣмъ частямъ Временый Комитетъ предложилъ оставаться на своихъ мѣстахъ и поддерживать порядокъ.

Признаніе власти Исполнительнаго Комитета Госуд. Думы.

Собраніе офицеровъ въ зданіи Арміи и Флота единогласно постановило признать власть Исполнительнаго Комитета Гос. Думы впредь до созыва Учредительнаго Собранія.

Присоединеніе Кронштадтской крѣпости.

Возставшимъ гарнизономъ Кронштадта взята въ свои руки крѣпость. Убитъ стоявшій за старый порядокъ адмиралъ Виренъ.

По распоряженію Исполнительнаго Комитета Гос. Думы въ Кронштадтъ командированы депутаты Пепеляевъ и Таскинъ.

Прибывшимъ депутатамъ возставшія войска заявили о полномъ своемъ подчиненіи Исполнительному Комитету Гос. Думы. Передъ фронтомъ выстроившихся войскъ Пепеляевъ и Таскинъ произнесли горячія рѣчи, принятыя восторженно.

Временнымъ комендантомъ Кронштадтской крѣпости назначенъ членъ Гос. Думы Пепеляевъ.

Аресты враговъ народа. Арестованъ и доставленъ въ Таврическій Дворецъ министръ торговли и промышленности кн. В. Н. Шаховской.

Арестованъ и къ часу дня на грузовомъ автомобилѣ доставленъ въ помѣщеніе Таврическаго дворца бывшій предсѣдатель Совѣта Министровъ И. Л. Горемыкинъ.

Арестованный вмѣстѣ съ другими прислужниками стараго режима помѣщенъ въ министерскомъ павильонѣ.

Поздно вечеромъ въ Таврическій дворецъ доставлена небезызвѣстная графиня Клейнмихель.

Въ началѣ девятаго часа вечера въ Таврическій дворецъ подъ сильнымъ конвоемъ доставленъ бывшій министръ внутреннинъ дѣлъ Н. А. Маклаковъ.

Арестъ Сухомлинова. Въ 10 час. 30 минутъ вечера подъ сильнымъ конвоемъ привезенъ въ Думу бывшій военный министръ генералъ Сухомлиновъ.

Извѣстіе о приводѣ Сухомлинова мигомъ облетѣло всю Думу и вызвало въ солдатскихъ массахъ невѣроятное возбужденіе.

Съ трудомъ, едва сдерживая негодованіе солдатъ, провели бывшаго военнаго министра въ пріемную комнату.

Сюда черезъ нѣкоторое время явился делегатъ отъ солдатъ Преображенскаго полка и въ присутствіи всѣхъ сорвалъ съ Сухомлинова погоны.

Архивъ д-ра Дубровина. Въ квартирѣ небезызвѣстнаго предсѣдателя союза русскаго народа д-ра Дубровина произведенъ обыскъ. Всѣ архивы и дѣла въ огромномъ количествѣ доставлены въ помѣщеніе Таврическаго дворца.

ИНВЕНТА
2(

Присоединеніе Москвы и Харькова. По послѣднимъ извѣстіямъ, вся власть въ Москвѣ перешла въ руки революціоннаго народа и войскъ. Образованъ комитетъ общественнаго спасенія.

По полученнымъ извѣстіямъ, такія же событія происходятъ и въ Харьковѣ

Судьба Николая II. Между ст. Бологое и Дно остановленъ царскій поѣздъ. Позади него устроено крушеніе, чтобы онъ не могъ вернуться назадъ, а впереди станція занята революціонными войсками. Идетъ рѣчь объ арестѣ Николая и о томъ, чтобы заставить его отречься отъ престола.

По другимъ свѣдѣніямъ Николай отправленъ въ Псковъ.

Государыня все время находится въ истерикѣ. У наслѣдника температура 39 — корь.

Находящіеся въ Царскомъ Селѣ войска примкнули къ революціи.

Петроградъ 2 марта.

Первая побѣда революціи.

Образованіе Временнаго Правительства. Граждане!

Временный Комитетъ членовъ Гос. Думы при содѣйствіи и сочувствіи столичныхъ войскъ и населенія достигъ въ настоящее время такой степени успѣха надъ темными силами стараго режима, который дозволяетъ ему приступить къ болѣе прочному устройству исполнительной власти.

Для этой цѣли Временный Комитетъ Гос. Думы назначаетъ министрами перваго общественнаго каби-

нета слѣдующихъ лицъ, довѣріе къ которымъ страны обезпечено ихъ прошлой общественной и политической дѣятельностью.

Предсѣдатель совѣта министровъ и министръ внутреннихъ дѣлъ—кн. Г. Е. Львовъ. Министръ иностранныхъ дѣлъ—П. Н. Милюковъ. Министръ военный и морской—А. И. Гучковъ. Министръ путей сообщенія—Н. В. Некрасовъ. Министръ торговли и промышленности—А. И. Коноваловъ. Министръ просвѣщенія—А. И. Мануйловъ. Министръ финансовъ—М. В. Терещенко. Оберъ-прокуроръ св. Синода—Вл. Львовъ. Министръ земледѣлія—А. И. Шингаревъ. Министръ Юстиціи—А. Ф. Керенскій.

Въ своей настоящей дѣятельности кабинетъ будетъ руководиться слѣдующими основаніями:

1) Полная и немедленная амнистія по всѣмъ дѣламъ политическимъ и религіознымъ, въ томъ числѣ террористическимъ покушеніямъ, военнымъ возстаніямъ и аграрнымъ преступленіямъ и т. д.

2) Свобода слова, печати, союзовъ, собраній и стачекъ, съ распространеніемъ политическихъ свободъ на военнослужащихъ въ предѣлахъ, допускаемыхъ военно-техническими условіями.

3) Отмѣна всѣхъ сословныхъ, вѣроисповѣдныхъ и національныхъ ограниченій.

4) Немедленная подготовка къ созыву, на началахъ всеобщаго, равнаго, прямого и тайнаго голосованія, учредительнаго собранія, которое установитъ форму правленія и конституціи.

5) Замѣна полиціи народной милиціей съ выборнымъ начальствомъ, подчиненнымъ органамъ мѣстнаго самоуправленія.

ИНВЕНТА
20

6) Выборы въ органы мѣстнаго самоуправленія на основѣ всеобщаго, прямого, равнаго и тайнаго голосованія.

7) Неразооруженіе и невыводъ изъ Петрограда воинскихъ частей, принимавшихъ участіе въ революціонномъ движеніи.

8) При сохраненіи строгой воинской дисциплины въ строю и при несеніи военной службы—устраненіе для солдатъ всѣхъ ограниченій въ пользованіи общественными правами, предоставленными всѣмъ остальнымъ гражданамъ. Временное Правительство считаетъ своимъ долгомъ присовокупить, что оно отнюдь не намѣрено воспользоваться военными обстоятельствами для какого-либо промедленія по осуществленію вышеизложенныхъ реформъ и мѣропріятій.

Предсѣдатель Гос. Думы *М. Родзянко.*
Предсѣдатель совѣта министровъ *кн. Львовъ.*

Министры:

Милюковъ, Некрасовъ, Коноваловъ, Мануйловъ, Терещенко, Вл. Львовъ, Шингаревъ, Керенскій.

Рѣчь П. Н. Милюкова. Всѣ переговоры по организаціи новаго правительства были закончены около 3-хъ часовъ дня. Со спискомъ новыхъ министровъ въ рукахъ П. Н. Милюковъ вышелъ въ Екатерининскій залъ и обратился къ собравшимся морякамъ, солдатамъ и гражданамъ со слѣдующей рѣчью:

— Мы — сказалъ онъ, — присутствуемъ при великой исторической минутѣ. Еще три дня тому назадъ мы были скромной оппозиціей, а русское правительство казалось всесильнымъ. Теперь это

правительство рухнуло въ грязь, съ которой сроднилось, а мы и наши друзья слѣва выдвинуты революціей, арміей и народомъ на почетное мѣсто членовъ перваго русскаго общественнаго кабинета (шумные и продолжительные аплодисметны). Какъ могло случиться это событіе, казавшееся еще такъ недавно невѣроятнымъ? Какъ произошло то, что русская революція, низвергнувшая навсегда старый режимъ, оказалась чуть ли не самой короткой и самой безкровной изъ всѣхъ революцій, которыя знаетъ исторія?

Это произошло потому, что исторія не знаетъ и другого правительства, столь глупаго, столь безчестнаго, столь трусливаго и измѣннического, какъ это нынѣ низвергнутое правительство, покрывшее себя позоромъ и лишившее себя всякихъ корней симпатіи и уваженія, которые связываютъ всякое сколько-нибудь сильное правительство съ народомъ.

Правительство мы свергли легко и скоро. Но это еще не все, что нужно сдѣлать. Остается еще половина дѣла — и самая большая. Остается удержать въ рукахъ эту побѣду, которая намъ такъ легко досталась. Какъ сдѣлать это? Отвѣтъ простъ и ясенъ. Намъ нужно организовать побѣду, а для этого прежде всего надо сохранить то единство воли и мысли, которое привело насъ къ побѣдѣ. Между нами, членами теперяшняго кабинета, было много старыхъ и важныхъ споровъ и разногласій. Быть можетъ скоро эти разногласія станутъ важными и серьезными, но сегодня они блѣднѣютъ и стушевываются передъ той общей и главной задачей, которая еще не

ИНВЕНТА
20

разрѣшена вполнѣ: задачей — создать новую народную власть на мѣстѣ той старой упавшей. Будьте же и вы едины въ достиженіи этой цѣли, какъ едины мы, будьте едины въ устраненіи политическихъ споровъ, быть можетъ и важныхъ, но сегодня могущихъ еще вырвать изъ нашихъ рукъ плоды побѣды. Будьте едины и вы, солдаты и офицеры великой и славной русской арміи, и помните, что армія сильна своимъ внутреннимъ единствомъ: потерявшая это единство и раздробленная она обращается въ безпорядочную толпу и всякая горсть вооруженныхъ организованныхъ людей можетъ взять ее голыми руками. Сохраните же это единство для себя и для насъ и покажите, что послѣ того, какъ мы легко свергнули безсильную старую власть, — первую общественную власть, выдвинутую народомъ, не такъ легко будетъ низвергнуть (шумныя и продолжительныя рукоплесканія). Я знаю, были грѣхи въ прошломъ и отношенія въ старой арміи зачастую основывались на крѣпостномъ началѣ. Но теперь ваше офицерство слишкомъ хорошо понимаетъ, что надо беречь и уважать въ нижнемъ чинѣ чувство человѣческаго и гражданскаго достоинства. А одержавшіе побѣду солдаты также хорошо знаютъ, что довершить ее и сохранить въ своихъ рукахъ они могутъ, только сохранивъ связь со своимъ офицерствомъ (шумные и продолжительные аплодисменты и возгласы изъ рядовъ слушателей). Я слышу: меня спрашиваютъ: кто васъ выбралъ? Насъ никто не выбиралъ, ибо, если бы мы стали дожидаться народнаго избранія, мы не могли бы вырвать власти изъ рукъ врага. Пока

мы спорили бы о томъ, кого выбирать, врагъ успѣлъ бы организоваться и побѣдить и васъ, и насъ. Насъ выбрала русская революція (шумные продолжительные аплодисменты). Такъ посчастливилось, что въ минуту, когда ждать было нельзя, нашлась такая кучка людей, которая была достаточно извѣстна народу своимъ политическимъ прошлымъ и противъ которой не могло быть и тѣни тѣхъ возраженій, подъ ударами которыхъ пала старая власть. Но мы слишкомъ хорошо помнимъ, что сами мы еще недавно защищали начало отвѣтственности власти передъ народными избранниками и мы не сохранимъ этой власти ни на минуту послѣ того, какъ свободные, избранные народомъ представители скажутъ намъ, что они хотятъ на нашихъ мѣстахъ видѣть другихъ людей, болѣе заслуживающихъ ихъ довѣрія (рукоплесканія). Повѣрьте, господа, власть берется въ эти дни не изъ слабости къ власти. Это не награда и не удовольствіе, а заслуга и жертва (шумныя рукоплесканія). И какъ только намъ скажутъ, что жертвы эти больше не нужны народу, мы уйдемъ съ благодарностью за данную намъ возможность. Но мы не отдадимъ этой власти теперь, когда она нужна, чтобы закрѣпить побѣду народа, и когда упавшая изъ нашихъ рукъ она можетъ достаться только врагу (рукоплесканія. Возгласы: „Кто министры? Для народа не можетъ быть тайнъ“). Эту тайну вся Россія узнаетъ черезъ нѣсколько часовъ и, конечно, не для того мы стали министрами, чтобы скрывать въ тайнѣ свои имена. Я вамъ скажу ихъ сейчасъ. Во главѣ нашего министерства мы по-

ИНВЕНТА
2(

ставили человѣка, имя котораго означаетъ организованную русскую общественность (крики: „Цензовую"), такъ непримиримо преслѣдовавшуюся старымъ правительствомъ. Кн. Г. Е. Львовъ, глава русскаго земства (крики: „Цензоваго")... будетъ нашимъ премьеромъ и министромъ внутреннихъ дѣлъ, который замѣститъ своего гонителя. Вы говорите: „цензовая" общественность, да, но единственная организованная, которая дастъ потомъ возможность организоваться и другимъ слоямъ русской общественности (рукоплесканія).

Но, господа, я счастливъ сказать вамъ, что и общественность нецензовая тоже имѣетъ своего представителя въ нашемъ министерствѣ. Я только что получилъ согласіе моего товарища А. Ф. Керенскаго занять постъ въ первомъ русскомъ общественномъ кабинетѣ (бурныя рукоплесканія). Мы безконечно рады были отдать въ вѣрныя руки этого общественнаго дѣятеля то министерство, въ которомъ онъ отдастъ справедливое возмездіе прислужникамъ стараго режима, всѣмъ этимъ Штюрмерамъ и Сухомлиновымъ (рукоплесканія). Трусливые герои дней, прошедшихъ на вѣки, по волѣ судьбы окажутся во власти не Щегловитовской юстиціи, а министерства юстиціи А. Ф. Керенскаго (бурныя рукоплесканія, крики). Вы хотите знать другія имена (крики—„а вы?"). Мнѣ мои товарищи поручили взять руководство внѣшней русской политикой (бурныя и продолжительныя рукоплесканія, возрастающія въ овацiи оратору, который кланяется на всѣ стороны). Быть можетъ, на этомъ посту я окажусь и слабымъ министромъ, но я могу обѣщать вамъ, что при мнѣ

тайны русскаго народа не попадутъ въ руки нашихъ враговъ (бурныя и продолжительныя рукоплесканія)... Теперь я назову вамъ имя, которое, я знаю, возбудитъ здѣсь возраженія. А. П. Гучковъ былъ моимъ политическимъ врагомъ (крики „другомъ!“) въ теченіе всей жизни Г. Думы. Но, господа, мы теперь политическіе друзья, да и къ врагу надо быть справедливымъ. Вѣдь Гучковъ въ 3-й Думѣ приступилъ къ переустройству русской арміи, да еще дезорганизованной манчжурской неудачей, и онъ положилъ первый камень той побѣдѣ, съ которой наша обновленная и возрожденная армія выйдетъ изъ настоящей великой борьбы. Мы съ Гучковымъ люди разнаго типа. Я — старый профессоръ, привыкшій читать лекціи, а Гучковъ — человѣкъ дѣйствій. И вотъ теперь, когда я въ этой залѣ говорю съ вами, Гучковъ на улицахъ столицы организуетъ нашу побѣду (рукоплесканія). Что бы сказали вы, если бы вмѣсто того, чтобы разставлять войска вчера ночью на вокзалахъ, къ которымъ ожидалось прибытіе враждебныхъ перевороту войскъ, Гучковъ принялъ участіе въ нашихъ политическихъ преніяхъ, а враждебныя войска, занявшія вокзалъ, заняли бы улицы, а потомъ и эту залу? Что стало бы тогда съ вами и со мною? (возгласы одобренія, крики: „вѣрно“. Вопросъ: „А морской министръ?“). Постъ морского министра, пока мы подыщемъ достойную кандидатуру, мы также оставимъ въ рукахъ Гучкова. Далѣе мы дали два мѣста представителямъ той либеральной группы русской буржуазіи, которые первые въ Россіи попытались организовать

ИНВЕНТА

общественное представительство рабочаго класса (рукоплесканія, крики: „Гдѣ оно?“). Господа, это сдѣлало старое правительство. А. И. Коноваловъ помогъ сорганизоваться рабочей группѣ въ петроградскомъ военно-промышленномъ комитетѣ, а М. И. Терещенко сдѣлалъ то же самое относительно Кіева... (Вопросы съ мѣста: „Кто Терещенко?“).

Да, господа, это имя, которое громко звучитъ на югѣ Россіи. Россія велика и трудно вездѣ знать всѣхъ нашихъ лучшихъ людей... Гг., въ эти дни, когда продовольствіе арміи является серьезнымъ вопросомъ, когда старое правительство довело почти до края бездны нашу Родину и каждая минута промедленія грозитъ гдѣ-нибудь голоднымъ бунтомъ, которые уже начались, — въ такое время мы назначили министромъ земледѣлія А. И. Шингарева, которому, мы думаемъ, обезпечена та общественная поддержка, отсутствіе которой обезпечило провалъ г. Риттиха (бурныя и продолжительныя рукоплесканія. Вопросъ: „А пути сообщенія?..“) На этотъ другой, важный для нашей Родины постъ мы выдвинули Н. В. Некрасова, товарища предсѣдателя Гос. Думы, особенно любимаго нашими лѣвыми товарищами... (оживленныя рукоплесканія)... Ну, вотъ кажется почти все, что васъ можетъ интересовать... (вопросъ: „а программа?“) ...Я очень жалѣю, что въ отвѣтъ на этотъ вопросъ не могу прочесть вамъ бумажки, на которой изложена эта программа. Но дѣло въ томъ, что единственный экземпляръ программы, обсужденный вчера въ длинномъ ночномъ совѣщаніи съ представителями

Совѣта Рабочихъ Депутатовъ, находится сейчасъ на окончательномъ разсмотрѣніи ихъ. И я надѣюсь, что черезъ нѣсколько часовъ вы объ этой программѣ узнаете. Но, конечно, я могу и сейчасъ сказать вамъ важнѣйшіе пункты... (шумъ, громкіе крики: „а династія?..“) Вы спрашиваете о династіи. Я знаю напередъ, что мой отвѣтъ не всѣхъ васъ удовлетворитъ, но я его скажу. Старый деспотъ, доведшій Россію до полной разрухи, добровольно откажется отъ престола или будетъ низложенъ... (рукоплесканія)... Власть перейдетъ къ регенту, Великому Князю Михаилу Александровичу... (продолжительный шумъ, негодующіе крики)... Наслѣдникомъ будетъ Алексѣй... (смятеніе, шумъ, крики: „Долой Романовыхъ“. — „Долой князей!“ — „Это старая династія“)... Да, господа, это старая династія, которую можетъ быть, не любите вы, а можетъ быть, не люблю и я. Но дѣло сейчасъ не въ томъ, кто что любитъ. Мы не можемъ оставить безъ отвѣта и безъ рѣшенія вопросъ о формѣ государственнаго строя. Мы представляемъ его себѣ, какъ парламентскую и конституціонную монархію. Страшный шумъ, крики: „Не надо намъ монарховъ!“ — “Да здравствуетъ республика“. Быть можетъ, другіе представляютъ иначе, но теперь, если мы будемъ объ этомъ спорить, вмѣсто того, чтобы сразу рѣшить, то Россія очутится въ состояніи гражданской войны, и возродится только что разрушенный режимъ. Этого мы сдѣлать не имѣемъ права ни передъ вами, ни передъ собой. Однако, это не значитъ, чтобы мы рѣшили вопросъ безконтрольно. Въ нашей программѣ вы найдете пунктъ, согласно которому

ИНВЕНТ
2

какъ только пройдетъ опасность и водворится прочный порядокъ, мы приступимъ къ подготовкѣ созыва Учредительнаго Собранія (громкіе аплодисменты), собраннаго на основѣ всеобщаго, прямого, равнаго и тайнаго голосованія. Свободно избранное народное представительство рѣшитъ, кто вѣрнѣе выразитъ общее мнѣніе Россіи: мы или наши противники... (рукоплесканія, шумъ, крики: „опубликуйте программу“). Эти возгласы напоминаютъ мнѣ о важномъ вопросѣ, рѣшить который зависитъ отъ Совѣта Рабочихъ Депутатовъ, въ рукахъ котораго находится распоряженіе типографскими рабочими. Свободная Россія не можетъ обойтись безъ самаго широкаго оглашенія и обсужденія свѣдѣній, въ настоящую минуту интересующихъ всю Россію. Я надѣюсь, что завтра же удастся возстановить правильный выходъ органовъ прессы, отнынѣ свободной. Гг., я могъ бы перечислить и другіе пункты программы, но думаю, что тѣ, о которыхъ я упомянулъ, интересуютъ васъ главнымъ образомъ, а о другихъ вы узнаете скоро изъ печати. Голосъ мой охрипъ, мнѣ трудно говорить далѣе, позвольте на этихъ объясненіяхъ пока остановить мою рѣчь...

Рѣчь П. Н. Милюкова произвела ошеломляющее впечатлѣніе на солдатъ. „Это что-жъ? Мы работали-работали, а онъ опять — на шею намъ монарховъ?!!“ Волненіе изъ Таврическаго дворца перекинулось на улицу, и былъ моментъ, когда что-то зловѣщее носилось въ воздухѣ. Представители нѣкоторыхъ общественныхъ и воинскихъ организацій бросились къ Милюкову. Въ отвѣтъ на ихъ запросы П. Н. Милюковъ немедленно разъяснилъ, что его слова о временномъ регенствѣ Великаго Князя Михаила Александровича и наслѣ-

дованіи Алексѣя являются только его личнымъ мнѣніемъ. Послѣ такого разъясненія солдаты мало-помалу успокоились: личное мнѣніе „помѣщика“ объ облюбованной ими формѣ правленія—республикѣ не угрожало.

Рѣчь мин. юстиціи къ солдатамъ и гражданамъ.

Вечеромъ новый министръ юстиціи А. Ф. Керенскій произнесъ въ Екатерининскомъ залѣ рѣчь, обращенную къ солдатамъ и гражданамъ.

При появленіи А. Ф. Керенскаго, на трибунѣ, огромный Екатерининскій залъ огласился бурными и продолжительными аплодисментами тысячной толпы.

— Товарищи, солдаты и граждане, — началъ министръ юстиціи — я членъ Гос. Думы А. Ф. Керенскій — министръ юстиціи (бурные аплодисменты и восторженные крики „ура“), объявляю во всеуслышаніе, что новое временное правительство вступило въ исполненіе своихъ обязанностей по соглашенію съ Совѣтомъ Рабочихъ и Солдатскихъ Депутатовъ.

Соглашеніе заключенное между Исполнительнымъ Комитетомъ Гос. Думы и Исполнительнымъ Комитетомъ Совѣта Рабочихъ и Солдатскихъ Депутатовъ, одобрено Совѣтомъ Рабочихъ и Солдатскихъ Депутатовъ большинствомъ нѣсколькихъ сотъ голосовъ противъ 15 (бурные и продолжительные аплодисменты и возгласы „браво“).

Первымъ актомъ новаго правительства является немедленное опубликованіе акта о полной амнистіи. Наши товарищи-депутаты 2-й и 4-й Гос. Думъ, незаконно сосланные въ тундры Сибири, будутъ немедленно освобождены и съ особымъ почетомъ привезены сюда.

ИНВЕНТ
2

Товарищи, въ моемъ распоряженіи находятся всѣ бывшіе предсѣдатели совѣта министровъ и всѣ министры стараго режима. Они отвѣтятъ, товарищи, за всѣ преступленія передъ народомъ, согласно закону (возгласы: „Казнить ихъ!“).

Товарищи, свободная Россія не будетъ прибѣгать къ тѣмъ позорнымъ средствамъ борьбы, которыми пользовалась старая власть.

Безъ суда никто подвергнутъ наказанію не будетъ. Всѣхъ будетъ судить гласный народный судъ. Товарищи, солдаты и граждане, всѣ мѣры, которыя будутъ приняты новымъ правительствомъ, будутъ опубликованы.

Солдаты, прошу васъ оказать намъ содѣйствіе. Свободная Россія родилась и никому не удастся вырвать свободу изъ рукъ народа.

Не слушайтесь призывовъ исходящихъ отъ агентовъ старой власти.

Слушайтесь вашихъ офицеровъ. Товарищи-солдаты, могу ли я надѣяться, что вы исполните это? (Крики: „Исполнимъ“). И передадите мою просьбу слушаться офицеровъ — всѣмъ вашимъ товарищамъ (Крики: „Передадимъ“). Тогда побѣда съ нами! Да здравствуетъ свободная Россія! (бурные аплодисменты и крики „браво“).

Рѣчь Н. С. Чхеидзе. Депутатъ Н. С. Чхеидзе, восторженно привѣтствуемый толпой, сопровождаемый солдатами и офицерами, произноситъ слово о сіяющемъ величіи подвига революціоннаго солдата, которому жметъ руку революціонный герой-рабочій.

Н. С. Чхеидзе разсказываетъ о послѣднихъ усиліяхъ провокаціи охранки, выпустившей гнусную

прокламацію объ убійствѣ солдатами офицеровъ и горячо призываетъ солдатъ привѣтствовать офицеровъ, какъ гражданъ, поднявшихъ революціонное знамя и оставаться братьями во имя великой революціи и русской свободы.

Толпа рабочихъ, солдатъ и офицеровъ несетъ Н. С. Чхеидзе на рукахъ.

Рѣчь А. Ф. Керенскаго въ Совѣтѣ Рабочихъ Депутатовъ.

Во время обсужденія Совѣтомъ Рабочихъ депутатовъ вопросовъ, связанныхъ съ организаціей временнаго правительства, въ засѣданіе совѣта явился А. Ф. Керенскій и попросилъ слова для внѣочереднаго заявленія.

Слово ему немедленно было дано, и А. Ф. Керенскій произнесъ слѣдующую рѣчь:

Товарищи! Я долженъ сдѣлать вамъ сообщеніе чрезвычайной важности.

Товарищи, довѣряете ли вы мнѣ? (возгласы: на всѣхъ скамьяхъ: „довѣряемъ, довѣряемъ“). Я говорю, товарищи, отъ всей глубины моего

ИНВЕНТ.
2

сердца, я готовъ умереть, если это будетъ нужно. (Въ залѣ сильное волненіе. Керенскаго привѣтствуютъ рукоплесканіями, превращающимися въ горячую овацію). Товарищи, въ настоящій моментъ образовалось временное правительство, въ которомъ я занялъ постъ министра (бурные аплодисменты). Товарищи, я долженъ былъ дать отвѣтъ въ теченіе пяти минутъ и потому не имѣлъ возможности получить вашъ мандатъ до рѣшенія моего о вступленіи въ составъ временнаго правительства.

Товарищи, въ моихъ рукахъ находились представители старой власти, и я не рѣшился выпустить изъ своихъ рукъ (бурные аплодисменты, возгласы: „правильно“).

Я принялъ сдѣланное мнѣ предложеніе и вошелъ въ составъ Временнаго Правительства въ качествѣ министра юстиціи (новый взрывъ аплодисментовъ). Немедленно по вступленіи на постъ министра я приказалъ освободить всѣхъ политическихъ заключенныхъ и съ особымъ по-

четомъ препроводить изъ Сибири сюда, къ намъ, нашихъ товарищей-депутатовъ, членовъ соціалъ-демократической фракціи IV Думы и депутатовъ II Думы (бурные аплодисменты, переходящіе въ овацiи)... Освобождаются всѣ политическіе заключенные, не исключая и террористовъ.

Я занялъ постъ министра юстиціи до созыва Учредительнаго Собранія, которое должно будетъ, выражая волю народа, установить будущій государственный строй (бурные аплодисменты). До этого момента будетъ гарантирована полная свобода пропаганды и агитаціи по поводу формы будущаго государственнаго устройства Россіи, не исключая и республики (бурные аплодисменты).

Въ виду того, товарищи, что я принялъ на себя обязанности министра юстиціи до полученія отъ васъ на это полномочій, я слагаю съ себя званіе товарища предсѣдателя Совѣта Рабочихъ Депутатовъ. Но для меня жизнь безъ народа немыслима, и я вновь готовъ принять на себя это званіе, если вы признаете это нужнымъ. („Просимъ, просимъ!“). Товарищи, войдя въ составъ временнаго правительства, я остался тѣмъ же, кѣмъ былъ — республиканцемъ (шумные аплодисменты). Въ своей дѣятельности я долженъ опираться на волю народа. Я долженъ имѣть въ немъ могучую поддержку. Могу ли я вѣрить вамъ, какъ самому себѣ? (бурныя овацiи, возгласы: „вѣрь, вѣрь, товарищъ“). Я не могу жить безъ народа, и въ тотъ моментъ, когда вы усомнитесь во мнѣ,— убейте меня. (Новый взрывъ овацій).

Я заявляю Временному Правительству, что я являюсь представителемъ демократіи, но что

ИНВЕНТ

Временное Правительство должно особенно считаться съ тѣми мнѣніями, которыя я буду отстаивать въ качествѣ представителя народа, усиліями, котораго была свергнута старая власть. (Аплодисменты, возгласы: „Да здравствуетъ министръ юстиціи!“).

Товарищи, время не ждетъ. Я призываю къ организаціи, дисциплинѣ, прошу васъ поддержать насъ, вашихъ представителей, готовыхъ умереть во имя интересовъ народа и отдавшихъ ему всю свою жизнь.

Я полагаю, что вы не осудите меня и дадите мнѣ возможность осуществить всѣ необходимыя гарантіи свободы до созыва Учредительнаго Собранія (аплодисменты).

Товарищи! Позвольте мнѣ вернуться къ Временному Правительству и объявить ему, что я вхожу въ его составъ съ вашего согласія, какъ вашъ представитель. (Бурные аплодисменты, переходящіе въ овaціи, возгласы: „Да здравствуетъ Керенскій!“).

Всѣ встаютъ съ своихъ мѣстъ, подхватываютъ на руки Керенскаго и изъ зала Общаго Собранія Совѣта Рабочихъ Депутатовъ несутъ его въ кабинетъ Исполнительнаго Комитета.

Признаніе Временнаго Правительства иностранными державами.

Сегодня были приняты Исполнительнымъ Комитетомъ Гос. Думы и начальникомъ петроградскаго гарнизона А. Н. Энгельгардомъ военные агенты и дипломатическіе представители Англіи, Франціи и Италіи, заявившіе о своей готовности немедленно вступить въ дѣловыя сношенія съ Исполнительнымъ

Комитетомъ Гос. Думы, какъ единственнымъ представителемъ власти въ Россіи.

Таврическій дворецъ посѣтила сегодня также итальянская делегація. Огромныя массы народа и войскъ, переполняющія съ утра Екатерининскій залъ, восторженно привѣтствовали делегацію. Клики: „Да здравствуетъ Италія“ оглашали въ теченіе нѣсколькихъ минутъ Екатерининскій залъ.

Представители всѣхъ крупнѣйшихъ иностранныхъ телеграфныхъ агентовъ и корреспонденты англійскихъ и французскихъ газетъ отправили сегодня подробныя сообщенія о происшедшемъ въ Россіи переворотѣ и о вступленіи новаго правительства въ исполненіе своихъ обязанностей. Комментируя происшедшія въ послѣдніе дни въ Россіи событія, иностранные корреспонденты подчеркиваютъ въ своихъ телеграммахъ, что новая власть является истинной выразительницей воли народа, что на ея сторонѣ весь народъ и вся армія и что только она можетъ ввести порядокъ и способствовать расцвѣту страны въ экономическомъ и культурномъ отношеніи.

Присоединеніе военныхъ училищъ. Присоединились къ народной арміи юнкера: Павловскаго и Военно-Топографическаго училищъ. Съ привѣтственной рѣчью къ нимъ обратился предсѣдатель Временнаго Комитета Гос. Думы М. В. Родзянко.

Прибытіе новыхъ войскъ. Утромъ къ Таврическому дворцу, съ музыкой, въ полномъ порядкѣ, подошелъ Гвардейскій экипажъ, находившійся на фронтѣ и 7-го февраля вызванный въ Царское Село.

ИНВЕНТ

Какъ только вѣсть о происходящемъ въ Петроградѣ дошла до солдатъ Гвардейскаго экипажа, они рѣшили отправиться въ Петроградъ и присоединиться къ народной арміи. Съ солдатами пришли нѣкоторые изъ офицеровъ экипажа. Остальные офицеры скрылись.

Враги народа въ крѣпости.

Большая часть арестованныхъ представителей старой власти подъ усиленной охраной были увезены изъ Таврическаго дворца и заключены въ крѣпость.

Щегловитовъ, приведенный въ Таврическій Дворецъ безъ шубы, отправился въ крѣпость въ солдатской шинели.

Когда генералу Бѣляеву, бывшему военному министру, было предложено покинуть министерскій павильонъ, онъ замѣтилъ „Не пойму, за что. Я не долго стоялъ военнымъ министромъ и никакихъ преступленій не совершалъ".

Протопоповъ все время пытался узнать у солдатъ и офицера, что съ нимъ сдѣлаютъ.

Особую тревогу проявилъ Штюрмеръ.

— Кто поручится, что съ меня не снимутъ головы?

Совершенно естественно, что бывшему предсѣдателю совѣта министровъ такого поручительства не дали, а посадили въ автомобиль.

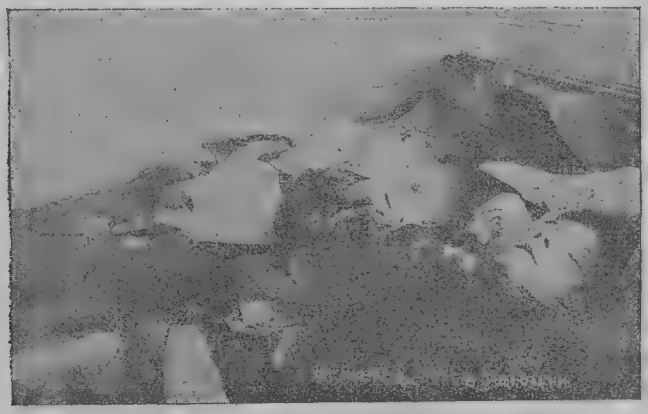

Въ итогѣ, изъ министерскаго павильона увезены въ крѣпость слѣдующія лица: Сухомлиновъ, Курловъ, Щегловитовъ, Протопоповъ, кн. Голицынъ, Горемыкинъ, Хабаловъ, Бѣляевъ и Н. Маклаковъ.

Петроградъ 3 марта.

Присоединеніе Брусилова и Рузскаго. Брусиловъ и Рузскій прислали телеграммы, что они тоже присоединяются къ временному Комитету Госуд. Думы.

Присоединеніе городовъ. Получены свѣдѣнія, что къ революціонному движенію цѣликомъ присоединились: Москва, Нижній Новгородъ, Харьковъ, Саратовъ, Царицынъ, Вологда, Курскъ, Орелъ.

ИНВЕН

Привѣтъ Англійской Арміи. Представитель англійской арміи передалъ новому министру юстиціи А. Ф. Керенскому, что онъ уполномоченъ Англійскимъ Посломъ привѣтствовать Совѣтъ Рабочихъ Депутатовъ и Исполнительный Комитетъ Гос. Думы.

Отреченіе отъ престола Императора Николая II. Переданный командующимъ флотомъ Балтійскаго моря вице-адмираломъ Непенинымъ по юзограммѣ текстъ манифеста:

„Въ дни великой борьбы съ внѣшнимъ врагомъ, стремящимся почти три года поработить нашу Родину, Господу Богу угодно было ниспослать новое тяжкое испытаніе Россіи.

Начавшіяся внутренія народныя волненія грозятъ бѣдственно отразиться на дальнѣйшемъ веденіи упорной войны.

Судьба Россіи, честь геройской нашей арміи, благо народа, все будущее дорогого нашего Отечества требуетъ доведенія войны во что бы то ни стало до побѣднаго конца.

Жестокій врагъ напрягаетъ послѣднія силы и уже близокъ мигъ, когда доблестная армія наша, совмѣстно со славными союзниками нашими, сможетъ окончательно сломить врага. Въ эти рѣшительные дни въ жизни Россіи сочли Мы долгомъ совѣсти облегчить народу нашему тѣсное единеніе и сплоченія всѣхъ силъ народныхъ для скорѣйшаго достиженія побѣды и въ согласіи съ Г. Думой признали Мы за благо отречься отъ Престола Государства Россійскаго и сложить съ Себя Верховную власть.

Не желая разстаться съ любимымъ сыномъ Нашимъ, Мы передаемъ наслѣдіе Наше брату Нашему Великому Князю Михаилу Александровичу, благословляя его на вступленіе на Престолъ Государства Россійскаго.

Заповѣдуемъ брату Нашему править дѣлами государственными въ полномъ и ненарушимомъ единеніи съ представителями народа въ законодательныхъ учрежденіяхъ на тѣхъ началахъ, кои будутъ ими установлены, принеся въ томъ ненарушимую присягу горячо любимой Родинѣ.

Призываемъ всѣхъ вѣрныхъ Сыновъ Отечества къ исполненію своего святого долга передъ нимъ — повиновеніемъ Царю въ тяжелую минуту всенародныхъ испытаній и помочь Ему вмѣстѣ съ представителями народа вывести Государство Россійское на путь побѣды, благоденствія и славы. Да поможетъ Господь Богъ Россіи".

„НИКОЛАИ".

2-го марта, 15 часовъ, 1917 годъ.

Городъ Псковъ.

Скрѣпилъ. министръ Императорскаго двора
ген.-адъютантъ *гр. Фредерикс*ъ.

Настоящую телеграмму прошу срочно передать во всѣ арміи и начальникамъ военныхъ округовъ по полученіи по телеграфу манифеста, какой долженъ быть переданъ во всѣ арміи и, кромѣ того, напечатанъ и разосланъ въ части войскъ.

Генералъ-адъютантъ *Алексѣевъ.*

Телеграмму передалъ за начальника морского генеральнаго штаба
капитанъ 1-го ранга *гр. Капнистъ.*

3-е Марта, № 1908.

Подробности отреченія Николая II. Объ обстоятельствахъ, при которыхъ произошло отреченіе отъ престола государя въ пользу своего брата Михаила, сообщаютъ слѣдующія подробности:

Въ Псковъ прибылъ одинъ изъ членовъ исполнительнаго комитета Г. Думы и одинъ изъ министровъ Временнаго Правительства. Бесѣда съ государемъ происходила въ присутствіи командующаго сѣвернымъ фронтомъ ген. Н. В. Рузскаго, бывшаго министра императорскаго двора гр. Фредерикса и оберъ-егермейстера Нарышкина.

Представитель Временнаго Правительства, обращаясь къ царю, сообщилъ подробности всего того, что произошло въ Петроградѣ въ послѣдніе дни, и совѣтовалъ царю не посылать съ фронта эшелоновъ въ Петроградъ, такъ какъ всѣ прибывающія въ Петроградъ войска присоединяются къ возстанію.

— Временное Привительство,—закончилъ министръ,—уже отдало распоряженіе, чтобы всѣ посланные въ Петроградъ эшелоны были возвращены обратно.

Что же мнѣ дѣлать?—тихо спросилъ царь.

— Отречься отъ Престола,—отвѣтилъ представитель Временнаго Правительства.

Послѣ краткой бесѣды царь заявилъ:

— Мнѣ было бы очень тяжело разстаться со своимъ сыномъ. Поэтому я отрекусь отъ Престола въ пользу брата моего Михаила. Я подпишу отреченіе за себя и за сына.

Царю тутъ же былъ данъ для подписи заготовленный заранѣе актъ отреченія и царь подписалъ его.

Отреченіе великаго князя Михаила Александровича.

Тяжкое бремя возложено на меня волею брата моего, передавшаго мнѣ Императорскій Всероссійскій Престолъ въ годину безпримѣрной войны и волненій народа.

Одушевленный со всѣмъ народомъ мыслью, что выше всего благо родины нашей, принялъ я твердое рѣшеніе въ томъ лишь случаѣ поспринять верховную власть, если такова будетъ воля великаго народа нашего, которому и надлежитъ всенароднымъ голосованіемъ черезъ представителей своихъ въ Учредительномъ Собраніи установить образъ правленія и новые основные законы государства Россійскаго.

Призывая благословеніе Божіе, прошу всѣхъ гражданъ Державы Россійской подчиниться Временному

Правительству, по почину Государственной Думы возникшему и облеченному всей полнотой власти, впредь до того, какъ созванное въ возможно кратчайшій срокъ на основѣ всеобщаго, прямого, равнаго и тайнаго голосованія Учредительное Собраніе своимъ рѣшеніемъ объ образѣ Правленія выразитъ волю народа.

Подписалъ МИХАИЛЪ.

3-го марта 1917 г.
Петроградъ.

Бабушка Русской Революціи Е. Брешко-Брешковская.

Министръ юстиціи А. Ф. Керенскій распорядился о предоставленіи „Бабушкѣ русской революціи „Екатеринѣ

Константиновнѣ Брешко-Брешковской возможности скорѣйшаго возвращенія въ Петроградъ.

ИНЕ

Возвращеніе изъ изгнанія ветерановъ Русской Революціи.

В. Л. Бурцевъ обратился къ кн. Кропоткину въ Лондонъ со слѣдующей телеграммой: „Въ этотъ историческій моментъ Ваше присутствіе необходимо".

Редакція журнала „Современный Міръ" послала В. Г. Плеханову за границу слѣдующую телеграмму:

„Въ этотъ историческій моментъ Ваше присутствіе необходимо".

Одновременно отправлены телеграммы „Парижской группѣ Призыва" съ приглашеніемъ вернуться въ Россію.

Радіотелеграмма Временнаго Правительства. 3-го марта изъ радіотелеграфнаго отдѣленія отправлена радіодепеша слѣдующаго содержанія: „Всѣмъ, всѣмъ, всѣмъ. 28-го февраля вечеромъ предсѣдатель Гос. Думы получилъ Высочайшій указъ объ отсрочкѣ засѣданій до апрѣля. Въ тотъ же день утромъ нижніе чины Волынскаго и Литовскаго полковъ вышли на улицу и устроили рядъ демонстрацій въ пользу Гос. Думы. Къ вечеру того же дня волненіе въ войскахъ и населеніи приняло крайне тревожные размѣры.

Члены Гос. Думы, собравшись на частное совѣщаніе поручили Совѣту старѣйшинъ немедленно выработать мѣры для возстановленія порядка. Совѣтъ старѣйшинъ избралъ для этой цѣли, а также для сношеній съ организаціями и лицами Временный Комитетъ изъ 12 членовъ, которому и передалъ выпавшую изъ рукъ правительства власть.

Послѣ продолжительнаго обсужденія Временный Комитетъ, во главѣ съ предсѣдателемъ Думы Родзянко рѣшилъ принять на себя функціи исполнительной власти. Въ ближайшіе дни волненія перебросились изъ столицы на окрестности и опасность приняла угрожающіе размѣры. Съ цѣлью предупрежденія полной анархіи, временное правительство взяло на себя возстановленіе нормальной связи между нижними чинами и офицерами.

Въ короткій срокъ, при единодушномъ настроеніи всей арміи въ пользу переворота, Комитету и сгруппировавшемуся вокругъ него Петроградскому гарнизону удалось мало-по-малу пріостановить уличные эксцессы и возстановить порядокъ въ столицѣ. Рядъ общественныхъ зданій, однако же, пострадалъ отъ

господствовавшей одно время анархіи. Количество человѣческихъ жертвъ, по счастью, оказалось не столь значительно, какъ можно было опасаться.

Серьезное осложненіе создалось подъемомъ общественнаго настроенія и энергичной дѣятельностью лѣвыхъ политическихъ организацій. Временному Комитету, однако, удалось вступить въ сношенія съ наиболѣе вліятельнымъ изъ нихъ—Совѣтомъ Рабочихъ Депутатовъ, избраннымъ въ кратчайшее время Петроградскими фабриками и заводами.

Рабочее неселеніе Петрограда проявило политическое благоразуміе, и, понявъ опасность, грозившую столицѣ и странѣ, въ ночь на 2-е марта сговорилось съ Временнымъ Комитетомъ Думы, какъ относительно предполагаемаго направленія реформъ и политической дѣятельности послѣдняго, такъ и относительно собственной поддержки будущаго правительства въ предѣлахъ,—объявленныхъ имъ политическихъ намѣреній.

Вечеромъ 2-го марта послѣ продолжительнаго обсужденія въ тысячной аудиторіи рабочихъ, проекты, выработанные обѣими сторонами, получили одобреніе громаднымъ большинствомъ всѣхъ противъ 15 голосовъ. Соглашеніе это обѣщаетъ окончательно остановить печальныя явленія на улицахъ столицы, рѣзко осуждаемыя въ выпущенномъ Совѣтомъ Рабочихъ Депутатовъ воззваніи.

Изъ ряда городовъ получаются сообщенія о присоединеніи ихъ къ дѣйствіямъ Временнаго Комитета Гос. Думы, и о созданіи подобныхъ же временныхъ органовъ власти. Въ Царскомъ Селѣ всѣ войска

примкнули къ движенію. Попытки послать противъ столицы воинскія части изъ мѣстностей, близкихъ къ Петрограду, кончились полнѣйшей неудачей, такъ какъ посылаемыя войска немедленно переходили на сторону Государств. Думы.

Возстановивъ нѣкоторый порядокъ и убѣдившись въ прочности достигнутаго успѣха, Временный Комитетъ постановилъ организовать Временное Правительство въ составѣ: предсѣдателя совѣта министровъ и министра внутреннихъ дѣлъ князя Львова, военнаго и морского Гучкова, министра иностранныхъ дѣлъ Милюкова, министра торговли и промышленности Коновалова, министра финансовъ Терещенко, министра юстиціи соціалистическаго депутата Керенскаго, министра земледѣлія Шингарева, министра путей сообщенія Некрасова и оберъ-прокурора синода Львова.

Послы англійскій, французскій и итальянскій признали народное правительство, спасшее страну отъ тяжелой разрухи и возстановившее вѣру въ боевую способность страны и арміи.

Въ числѣ задачъ ближайшей дѣйствительности выпущенное 3-го марта правительственное воззваніе упоминаетъ: общую амнистію, свободу собраній, союзовъ, совѣсти и печати,—подготовку къ созыву учредительнаго собранія для выработки формы правленія и конституціи страны, отмѣну національныхъ и религіозныхъ ограниченій, неудаленіе изъ Петрограда перешедшихъ на сторону движенія воинскихъ частей, сохраненіе за нижними чинами, при соблюденіе ими строгой воинской дисциплины въ строю и во время военныхъ порученій, общихъ гражданскихъ правъ.

Энтузіазмъ населенія по поводу совершающагося, даетъ полную увѣренность не только въ сохраненіи, но и въ громадномъ увеличеніи силы національнаго сопротивленія. Къ тому же приходятъ и выпущенныя комитетомъ Государственной Думы заявленія, въ которыхъ постоянно упоминается о твердомъ рѣшеніи народнаго представительства и національнаго правительства сдѣлать всѣ усилія и принести всѣ жертвы для достиженія рѣшительной побѣды надъ врагомъ.

Радіотелеграмма составлена П. Н. Милюковымъ и разослана отъ имени Временнаго Пправительства.

Похороны жертвъ Революціи.

23 марта — день національнаго траура.

День 23 марта останется навсегда днемъ національнаго траура. Но онъ будетъ, вмѣстѣ съ тѣмъ, и днемъ національнаго торжества. Въ этотъ день Петроградъ держалъ экзаменъ, и выдержалъ его блестяще. Самые заядлые оптимисты не ожидали, что національныя похороны жертвъ революціи превратятся въ такую грандіозную

манифестацію, что сотни тысячъ участниковъ этой манифестаціи обнаружатъ такую политическую зрѣлость, такую внутреннюю дисциплину, какую обнаружило все населеніе Петрограда, безъ различія классовъ, состояній, профессій.

Грандіозная манифестація въ день національныхъ похоронъ показала не только мощную силу петроградскаго пролетаріата, но и его поразительную дисциплину. Толпа, не участвовавшая въ процессіи и лишь наблюдавшая за ней, не могла безъ волненія смотрѣть, въ какомъ образцовомъ порядкѣ шли манифестанты. На глазахъ у многихъ были слезы.

Маленькіе бѣлые флажки, которыми были вооружены всѣ распорядители, дѣлали чудеса. Одинъ взмахъ бѣлаго флажка—и огромная процессія, состоявшая изъ десятковъ тысячъ людей, мгновенно останавливалась.

Несмотря на огромное количество людей, участвовавшихъ въ манифестаціи (число ихъ трудно опредѣлить даже приблизительно), на улицахъ не было ни малѣйшей давки. По тротуарамъ можно было свободно пройти даже на тѣхъ улицахъ, по которымъ шла процессія.

Похороны павшихъ жертвъ Революціи не носили обычнаго характера похоронъ, а скорѣе напоминали всенародное торжество, носили характеръ всенароднаго праздника.

На Марсовомъ полѣ. Всѣ приготовленія къ похоронамъ были закончены въ ночь съ 22-го на 23 марта. Съ ранняго утра 23 марта Марсово поле окружено войсками. На всѣхъ мостахъ, находящихся недалеко отъ Марсова поля, стоятъ заставы изъ различныхъ частей войскъ. У каждой войсковой части находится распорядитель.

Пропускаются на Марсово поле лишь лица предъявляющія удостовѣренія о томъ, что они состоятъ членами Совѣта рабочихъ и солдатскихъ депутатовъ,

или красный билетъ „для входа на Марсово поле въ день торжественныхъ похоронъ". Такіе красные билеты помимо Совѣта рабочихъ и солдатскихъ депутатовъ, были выданы Временному Правительству, членамъ Гос. Думы, представителямъ посольствъ, представителямъ наиболѣе крупныхъ общественныхъ организацій (городского и земскаго союза), представителямъ иногородныхъ войсковыхъ частей и представителямъ печати. Всѣ остальныя лица, желавшія отдать послѣдній долгъ почившимъ слѣдовали въ составѣ колоннъ, согласно церемоніалу.

Братскія могилы, въ которыхъ похоронены жертвы революціи, устроены въ центральной части Марсова поля. Эта часть поля окружена тѣснымъ кольцомъ солдатъ и распорядителей. Сюда пропускаются только члены Исполнительнаго комитета Совѣта рабочихъ и солдатскихъ депутатовъ, Временное Правительство, члены Гос. Думы, представители посольствъ и общественныхъ организацій и представители печати.

Въ четырехъ углахъ этой центральной части Марсова поля устроены четыре братскихъ могилы. Каждая могила имѣетъ форму буквы „г". Въ каждой братской могилѣ помѣщается около 50 гробовъ. Могилы глубокія, и гробы опускаются туда при помощи лѣстницы.

Около могилъ на высокихъ черныхъ шестахъ развѣваются траурные стяги—изъ черной и бѣлой матеріи.

Напротивъ мѣста послѣдняго упокоенія жертвъ революціи, у ограды Лѣтняго сада развѣвается огромный траурный полуспущенный флагъ.

Въ Лѣтнемъ саду и на Французской набережной недалеко отъ Марсова поля, устроены два летучихъ санитарныхъ пункта. На каждомъ изъ нихъ, какъ и на всѣхъ другихъ, бѣлая вывѣска: „Здѣсь медицинскій пунктъ".

Колонны казармъ Павловскаго полка, квартирующаго на Марсовомъ полѣ, задрапированы красной матеріей.

Задолго до начала церемоніи похоронъ начинаютъ прибывать на Марсово поле делагаціи отъ войсковыхъ частей изъ дѣйствующей арміи и изъ различныхъ городовъ. Первой прибываетъ и занимаетъ мѣсто у одной изъ братскихъ могилъ делегація отъ севастопольскаго центральнаго исполнительнаго комитета съ чернымъ траурнымъ стягомъ.

Вслѣдъ за ней прибываетъ делегація отъ пѣхотнаго Ковельскаго полка со стягомъ, на которомъ написано: „Послѣднее прости изъ дѣйствующей арміи". На стягахъ другихъ делегацій, занимающихъ также мѣста у братскихъ могилъ, надписи: „Да здравствуетъ

республика", „Клянемся защищать завоеванную вами свободу" (надпись на стягѣ Камышинскаго полка). „Пусть ваша смерть пробудитъ спящихъ", „Да здравствуетъ Учредительное Собраніе" и т. д. Среди многихъ депутацій выдѣляются депутаціи изъ Ставки отъ союза уполномоченныхъ офицеровъ и солдатъ въ составѣ четырехъ офицеровъ, 1 врача и 5 солдатъ, отъ военной комиссіи Гос. Думы, отъ крестьянскаго союза, отъ коннаго полка, отъ участниковъ постройки жел. дор. Псковъ—Полоцкъ (на стягѣ ея надпись: „Вѣчная память, дорогіе товарищи. Мы, граждане обновленной Россіи, постоимъ за свободу, купленную вами", отъ гарнизона города Ораніенбаумъ въ составѣ 5 офицеровъ и солдатъ и т. д.

У одной изъ братскихъ могилъ занимаетъ мѣсто депутація отъ союза офицеровъ съ тремя красными стягами, на которыхъ написано: „Совѣтъ офицерскихъ депутатовъ", „Съ народомъ за свободу", „Смертью своею давшимъ жизнь свободной Россіи".

Недалеко отъ братскихъ могилъ—оркестры музыки безпрерывно играющіе „Вѣчную память" и похоронный маршъ.

Всей организаціей похоронъ завѣдуетъ похоронная комиссія Совѣта рабочихъ и солдатскихъ депутатовъ, дѣйствующая въ полномъ согласіи съ Временнымъ Правительствомъ и штабомъ петроградскаго военнаго округа. Во главѣ похоронной комиссіи членъ первой Гос. Думы И. И. Рамишвили. Онъ и его ближайшіе сотрудники обнаруживаютъ удивительную распорядительность и необычайную энергію. И. И. Рамишвили переходитъ отъ одного мѣста Марсова поля на другое, вездѣ дѣлаетъ указанія, вездѣ слѣдитъ за порядкомъ.

Черезъ плечо у него красная лента. Такія же ленты и у всѣхъ другихъ распорядителей.

Печальныя процессіи на улицахъ.

На расцвѣченныхъ красными флагами улицахъ города и у заводовъ и фабрикъ съ ранняго утра оживленіе. Рабочіе и работницы во главѣ со своими распорядителями, отличительный знакъ которыхъ красная лента черезъ плечо, собираются на сборныхъ пунктахъ возлѣ своихъ заводовъ и фабрикъ. Здѣсь строются въ колонны (по 8 человѣкъ въ рядъ). Шествіе открываетъ главный распорядитель сборнаго пункта. Плавно колышатся красныя и черныя знамена съ надписями: „Вы жертвою пали въ борьбѣ роковой“, „Земля и Воля“ и т. п.

Отъ сборныхъ пунктовъ, колонны стройными рядами идутъ къ главному сборному пункту. Надъ моремъ человѣческиихъ головъ развѣваются сотни знаменъ. Въ промежуткахъ между колоннами размѣстились военные оркестры и роты солдатъ во главѣ съ офицерами съ красными полковыми знаменами (депутаціи отъ полковъ и другихъ воинскихъ частей). На Университетской набережной построились въ стройные ряды учащіеся: студенты университета, горнаго института, академіи художествъ, курсистки. И здѣсь военные оркестры. И здѣсь знамена.

Толпа въ нѣсколько сотъ тысячъ человѣкъ хранитъ молчаніе, которое такъ соотвѣтствуетъ моменту. Изъ больницы св. Маріи Магдалины выносятъ на носилкахъ четыре цинковыхъ обитыхъ красной матеріей и покрытыхъ живыми цвѣтами гроба съ останками тѣхъ, которые пали жертвой революціи.

Оркестры заиграли похоронный маршъ. Низко опустились знамена. Звуки похороннаго марша покрыли

голоса многотысячныхъ хоровъ, пѣвшихъ „Вѣчная память". Печальная и въ то же время величаво захватывающая процессія плавно тронулась. Проходитъ часъ—голова процессіи уже на Адмиралтейскомъ проспектѣ, а конецъ ея теряется еще гдѣ-то около Гавани.

На Исаакіевской плащади въ процессію вливается многотысячная колонна почтово-телеграфныхъ служа-

щихъ со своими знаменами. Распорядители колоннъ ѣдутъ верхомъ на лошадяхъ. Дисциплина образцовая. Многотысячныя колонны по мановенію бѣлыхъ флажковъ распорядителей останавливаются, по мановенію бѣлыхъ флажковъ идутъ дальше. Съ колоколенъ нѣкоторыхъ церквей при проходѣ процессіи раздается густой похоронный звонъ.

Невскій проспектъ, въ томъ мѣстѣ, гдѣ должна идти процессія, очищенъ отъ пѣшеходовъ. У каждаго почти дома разбросаны пикеты милиціонеровъ и сол-

датъ. На углу Садовой, куда должна свернуть процессія къ Марсову полю, воинская застава и офицерскій пикетъ.

То же самое происходило въ остальныхъ пяти районахъ Петрограда въ это пасмурное утро.

Районъ Петроградской стороны организовалъ шествіе отъ Петропавловской больницы, по Архіерейской ул. и т. д. Съ процессіей этого района до Дворцовой пл., какъ рядовой гражданинъ, шелъ министръ земледѣлія А. И. Шингаревъ.

Выборгскій районъ началъ шествіе отъ военно-медицинской академіи, по Нижегородской ул. Къ процессіи Выборгскаго района присоединилась колонна общества петроградскихъ журналистовъ со своимъ знаменемъ: „Освобожденная печать — борцамъ за свободу“ и студенты военно-медицинской академіи.

Нарвскій районъ, расположенный далеко отъ центра, также съ ранняго утра покрылся стройными колоннами людей, которые въ 9 час. утра построились отъ Нарвской пл. вдоль Петергофскаго пр.

и Садовой ул. до Невскаго пр. въ ожиданіи пока пройдутъ колонны Выборгскаго района.

Съ ранняго утра стали собираться на сборныхъ пунктахъ граждане далекаго Невскаго района. Изъ-за Невской заставы, изъ селъ: Рыбацкаго, Михаила Архангела, изъ деревни Мурзинки и района праваго берега Невы многотысячными колоннами со знаменами, войсками и оркестрами двинулись рабочіе этого района къ Суворовскому пр., Знаменской площади и Невскому пр. вплоть до Владимірскаго пр., гдѣ до вечера ожидали, пока пройдутъ колонны Нарвскаго района.

Позже всѣхъ шествій началъ послѣдній, шестой московскій районъ. Около часу дня къ Загородному пр., къ Обуховской больницѣ, откуда открылось шествіе, подошли колонны трудового народа, войскъ и учащейся молодежи изъ-за Московской заставы и Обводнаго канала. Процессія этого района, въ которой принимали участіе многочисленныя войска, двигалась вдоль Загороднаго и Владимірскаго пр. до Невскаго, гдѣ до $7^1/_2$ часовъ вечера ожидала, сохраняя стройный порядокъ, пока пройдутъ колонны Невскаго района.

Поздно вечеромъ закончились шествія. До поздняго вечера улицы оглашались пѣніемъ: „Марьсельезы“ и „Вѣчной памяти погибшимъ въ дни революціи“.

Шлиссельбуржцы на Марсовомъ полѣ. Одновременно съ головной частью процессіи Петроградской ст. прибыли на автомобилѣ ветераны русскаго освободительнаго освобожденія — шлиссельбуржцы: Вѣра Засуличъ, Фигнеръ и Германъ Лопатинъ, въ сопровожденіи члена первой Гос. Думы И. Г. Церетелли и перваго районнаго городского головы Петроградской стороны Н. Н. Шнитникова.

Шлиссельбуржцы служатъ предметомъ восторженныхъ овацій. Всѣ спѣшатъ пожать имъ руку. Особенно восторженно привѣтствуютъ Вѣру Засуличъ. Радостная, оживленная, она старается сказать всѣмъ нѣсколько ласковыхъ словъ, отвѣтить всѣмъ на привѣтствія.

— Второе изданіе русской революціи,—говоритъ улыбаясь Вѣра Засуличъ,—много лучше перваго!..

Фотографы, находящіеся съ утра на Марсовомъ полѣ, безпрерывно снимаютъ всѣ наиболѣе важные моменты историческихъ похоронъ жертвъ революціи.

Временное Правительство на Марсовомъ полѣ.

Во время шествія Выборгскаго района прибываетъ на Марсово полѣ первое народное правительство во главѣ съ кн. Г. Е. Львовымъ. Отсутствуетъ лишь министръ юстиціи А. Ф. Керенскій, который занемогъ.

Министровъ встрѣчаютъ Исполнительный Комитетъ Совѣта солдатскихъ и рабочихъ депутатовъ и представители общественныхъ организацій. Министры съ обнаженными головами молча проходятъ къ брат-

ской могилѣ. Гробовая тишина воцаряется на томъ небольшомъ квадратѣ между братскими могилами, гдѣ находятся представители народной арміи и труда и представители дипломатическаго корпуса. Дипломаты выражаютъ удивленіе по поводу удивительнаго порядка и грандіозности народнаго шествія.

Поражены и пріятно удивлены народные министры картиной народнаго порядка и народной дисциплины.

Министры привѣтствовали находившихся здѣсь борцовъ за свободу: Германа Лопатина, Вѣру Засуличъ, Вѣру Фигнеръ, Церетелли и Рамишвили.

Въ исходѣ 3-го часа министры отбыли съ Марсова поля.

Прибытіе представителей Гос. Думы. Во время шествія процессіи Петроградской стороны на Марсово полѣ прибыли также представители Государственной Думы, во главѣ съ М. В. Родзянко.

Члены исполнительнаго комитета Совѣта рабочихъ и солдатскихъ депутатовъ прибывали на Марсово

полѣ въ разное время. Нѣкоторые члены исполнительнаго комитета Совѣта рабочихъ и солдатскихъ депутатовъ, какъ Б. О. Богдановъ, находились на Марсовомъ полѣ съ ранняго утра.

Празднованіе 1 мая. Изъ болѣе значительныхъ событій заслуживаетъ быть отмѣченнымъ грандіозное празднованіе свободнымъ народомъ праздника мірового пролетаріата—1 мая новаго стиля. Впервые народъ въ многочисленныхъ и многолюдныхъ митингахъ получилъ возможность высказать свое отношеніе къ идеямъ и завѣтамъ международнаго соціализма.

Ростъ политическаго сознанія массъ. Происшедшія событія дали толчекъ возникновенію новыхъ партій, группъ и организацій, огромное вліяніе на революціонныя массы пріобрѣлъ Совѣтъ Рабочихъ и Солдатскихъ Депутатовъ, къ каждому слову котораго народъ чутко прислушивался.

Уходъ А. И. Гучкова. Постоянный контроль со стороны С. Р. и С. Д., начавшаяся деворганизація въ нѣкоторыхъ частяхъ войскъ заставили военнаго министра А. И. Гучкова оставить свой постъ. Вслѣдъ за Гучковымъ сложилъ съ себя обязанности министра иностранныхъ дѣлъ П. Н. Милюковъ, политика коего признавалась недостаточно ясной и искренней.

Кризисъ. Выходъ двухъ министровъ вызвалъ собою кризисъ; однако благоразуміе и мудрость народа взяли верхъ.

Коалиціонное министерство. 5 мая 1917 г. по соглашенію Временнаго Правительства съ С. Р. и С. Д. образовалось коалиціонное министерство, въ слѣдующемъ составѣ: Министръ-предсѣдатель и министръ внутреннихъ дѣлъ князь Г. Е. Львовъ. Военный и морской министръ А. Ф. Керенскій. Министръ юстиціи П. Н. Переверзевъ. Министръ иностранныхъ дѣлъ М. И. Терещенко. Министръ путей сообщенія Н. В. Некрасовъ. Министръ торговли и промышленности А. И. Коноваловъ. Министръ народнаго просвѣщенія А. А. Мануйловъ, Министръ финансовъ А. И. Шингаревъ. Министръ земледѣлія В. М. Черновъ. Министръ почтъ и телеграфовъ И. Г. Церетелли. Министръ труда М. И. Скобелевъ. Министръ продовольствія А. В. Пѣшехоновъ. Оберъ-прокуроръ Св. Синода В. Н. Львовъ. Государственный контролеръ И. В. Годневъ.

Приказъ арміи и флоту. Новый военный и морской министръ А. Ф. Керенскій 5 мая издалъ первый приказъ арміи и флоту: Взявъ на себя военную власть государства, объявляю:

1) Отечество въ опасности и каждый долженъ отвратить ее по крайнему разумѣнію и силѣ, не взирая на всѣ тяготы. Никакихъ просьбъ объ отставкѣ лицъ высшаго командnаго состава, возбуждаемыхъ изъ желанія уклониться отъ отвѣтственности въ эту минуту, я поэтому не допущу.

2) Самовольно покинувшіе ряды арміи и флотскихъ командъ (дезертиры) должны вернуться въ установленный срокъ (15 мая).

3) Нарушившіе этотъ приказъ будутъ подвергнуты наказаніямъ по всей строгости закона.

Приказъ этотъ прочесть во всѣхъ ротахъ, эскадронахъ, сотняхъ, батареяхъ, командахъ, на корабляхъ и судахъ.

Подписалъ: Военный и морской министръ
А. Керенскій.

5 мая 1917 г.

Приказъ о наступленіи арміи и флоту.

12 мая 1917 года.

Воины, офицеры, солдаты и матросы! Въ великій грозный часъ жизни родины нашей, воля народа призвала меня стать во главѣ всѣхъ вооруженныхъ силъ Государства Россійскаго.

Безмѣрно тяжело новое бремя мое, но, какъ старый солдатъ революціи, безпрекословно подчиняясь суровой дисциплинѣ долга, я принялъ передъ народомъ и революціей отвѣтственность за армію и флотъ.

Всѣ вы, воины свободной Россіи, отъ солдата до генерала, выполняете тяжкій, но славный долгъ защиты революціонной Россіи. Только этотъ долгъ— помните это. Но, защищая Россію, вы боретесь и за торжество великихъ идеаловъ революціи, за свободу, равенство и братство.

Ни одной капли вашей крови не прольется за дѣло неправды.

Не для захватовъ и насилій, а во имя спасенія свободной Россіи вы пойдете впередъ, туда, куда поведутъ васъ вожди и Правительство.

Стоя на мѣстѣ, прогнать врага невозможно. Вы понесете на концахъ штыковъ вашихъ миръ, право, правду и справедливость. Вы пойдете впередъ, свободные сыны Россіи, стройными рядами, скованные

дисциплиной долга и беззавѣтной любви къ революціи и родинѣ.

Безъ дисциплины нѣтъ единства дѣйствій, безъ дисциплины нѣтъ спасенія. Судьба нашей свободы зависитъ отъ того, исполнятъ ли армія и флотъ до конца свой долгъ передъ страной. Свергнувъ царизмъ, армія совершила великій подвигъ, показавъ, какъ надо любить и бороться за свободу, но я вѣрю, что и армія и флотъ совершатъ еще большее, они первые покажутъ, какъ надо понимать свободу, охранять ее и умирать за нее.

Пусть самые свободные—армія и флотъ—въ мірѣ докажутъ, что въ свободѣ сила, а не слабость, пусть выкуютъ новую желѣзную дисциплину долга, поднимутъ боевую мощь страны, дадутъ волѣ народа ту властность силы, которая приблизитъ часъ осуществленія народныхъ надеждъ.

Впередъ, къ свободѣ, землѣ и волѣ.

Помните, кто оглянется, остановится и пойдетъ назадъ,—все потеряетъ.

Не забудьте вы, воины революціи, если не совершите вы подвига защиты свободной чести и достоинства родины, прокляты будутъ ваши имена.

Тяжелъ вашъ подвигъ, но вы совершите его въ гордомъ сознаніи, что вы творите волю революціи. Ваши имена, ваши страданія будутъ священны для свободной Россіи. Внуки ваши будутъ вспоминать съ гордостью и восторгомъ армію революціи. По волѣ народа вы должны очистить родину и міръ отъ насильниковъ и захватчиковъ. На этотъ подвигъ я зову васъ; неужели и вы не услышите меня. Товарищи

съ вами мысль и сердце революціонной Россіи, пусть это сознаніе вдохнетъ новую рѣшимость въ ваши сердца.

Братья! отъ имени великой россійской революціи я привѣтствую васъ, отъ имени свободнаго русскаго народа низко кланяюсь вамъ.

Приказъ прочесть во всѣхъ ротахъ, эскадронахъ, сотняхъ и батареяхъ, на всѣхъ судахъ и во всѣхъ воинскихъ сухопутныхъ и морскихъ командахъ.

Военный и морской министръ
А. Керенскій.
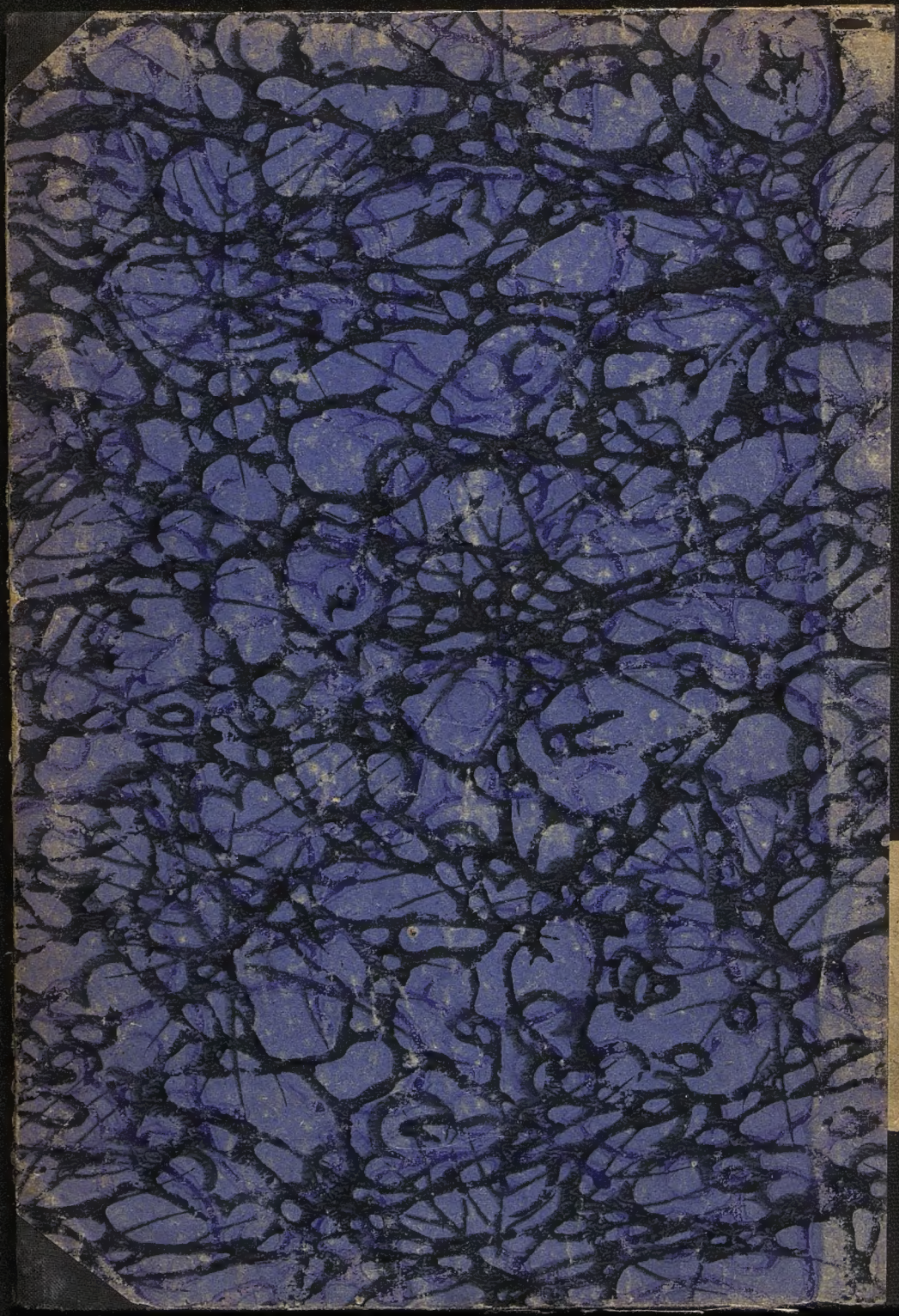
1р50к